R E DE SAN MARTIN 1843
PER 2

LOS ANDES

DOCE PAGINAS
Precio del Ejemplar $ 13,00

Año XCIV | Registro Nacional de la Propiedad Intelectual Año 1974: Nº 1.270.582 | MENDOZA — Sábado 10 de Enero de 1976 | Publicación adherida al Instituto Verificador de Circulaciones | Núm. 31.151

La Presidente señaló los frentes de la subversión

En el acto de entrega de sables a los nuevos oficiales manifestó que en todos ellos se actuará con firmeza

BUENOS AIRES, 9 (Télam). La Presidente de la Nación, María Estela Martínez de Perón, presidió hoy aquí la ceremonia realizada en el Teatro Colón, en donde fueron entregados los sables y diplomas a los nuevos subtenientes, guardiamarinas y alféreces.

Luego de la entrega de los grados, la jefe del Estado, pronunció una alocusión en la cual dijo que estos símbolos "se sumaban a un combate en el que está en juego la supervivencia de la Nación Argentina, como comunidad civilizada y dueña de su propio destino".

La presidente Perón arribó al Colón a las 9.30 en compañía del edecán de turno, siendo recibida en el acceso al teatro por el ministro de Defensa, Tomás E. Vottero, y por el intendente de la ciudad de Buenos Aires, general (RE) Jose Embrioni.

Ya en el primer piso, fue recibida por el vicario general castrense, monseñor Adolfo Tortolo, y los comandantes generales del Ejército, teniente general Jorge Rafael Videla, de la Armada, almirante Emilio Eduardo Massera, y de la Fuerza Aérea, brigadier Orlando Ramón Agosti.

En su compañía, la titular del Poder Ejecutivo Nacional se dirigió al escenario, tomando ubicación en el centro del estrado.

En el palco oficial ubicado frente al proscenio se encontraban el presidente provisional del Senado, Italo Luder; el titular de la Cámara de Diputados de la Nación, Nicasio Sánchez Toranzo; el presidente de la Suprema Corte de Justicia, Miguel Bercaitz; los ministros del Interior, Angel Federico Robledo; de Relaciones Exteriores y Culto, Manuel Aráuz Castex; de Economía, Antonio Cafiero; de Justicia, Ernesto Corvalán Nanclares; de Educación, Pedro J. Arrighi; de Trabajo, Carlos Federico Ruckauf, y de Bienestar Social, Aníbal Demarco; los secretarios general de Gobierno, coronel (RE) Dardo Di Paolo; de Prensa y Difusión, Osvaldo Papaleo; Técnico, Julio González; y de Informaciones del Estado, contralmirante Aldo Peyronel y el jefe de la Casa Militar, capitán de navío José Ventureira.

En el foso, delante del escenario fue ubicada la banda del Regimiento 1 de Infantería "Patricios" que ejecutó la marcha presidencial a la llegada de la jefa del Estado y luego el Himno Nacional Argentino.

A las 9,35, la señora de Perón dio comienzo a la ceremonia saludando a los presentes, recibiendo en respuesta el clásico "buenos días señora Presidente".

Inmediatamente, el vicario monseñor Tortolo impartió la bendición a los sables, espadas y diplomas, luego de lo cual la Presidente Perón inició la entrega de los sables al subteniente Edwin Alberto Donayre Gotch, del Perú y el alférez, Carlos Roberto Jara González, del Paraguay; haciéndolo lue-

Pasa Pág. 3. Col. 5ª.

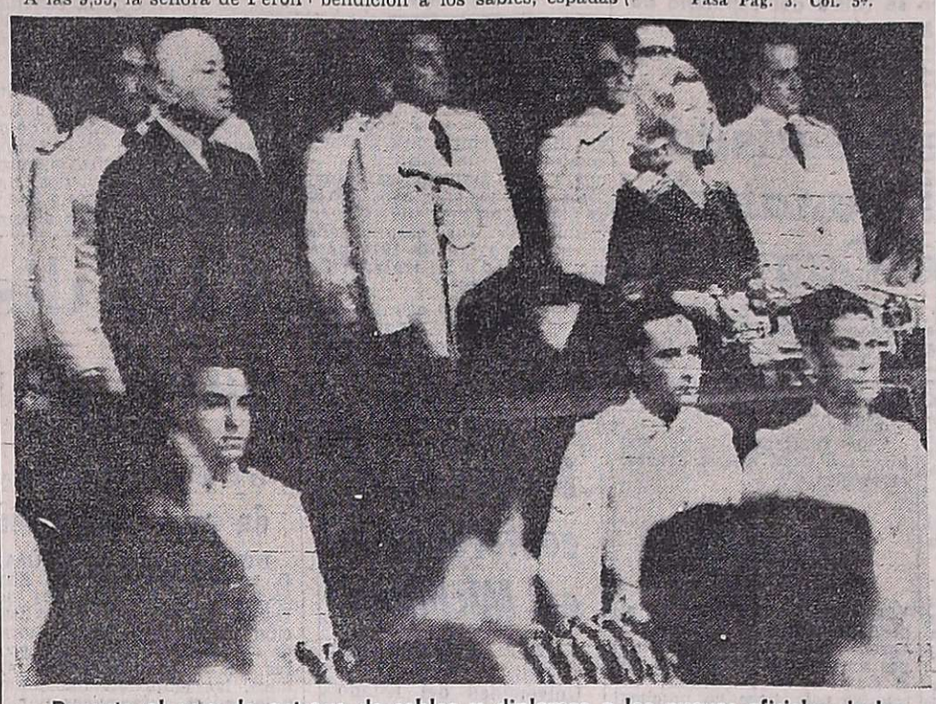

Durante el acto de entrega de sables y diplomas a los nuevos oficiales de las tres fuerzas armadas, la presidente de la Nación aparece flanqueada por los ministros de Defensa y de Aeronáutica, doctor Tomás Vottero y brigadier Orlando Agosti, respectivamente. (Radiofoto de Télam).

"Cada uno debe sentirse, en su ámbito, un soldado de la patria"

BUENOS AIRES, 9 (Télam). La Presidente de la Nación, María Estela Martínez de Perón, expresó en su mensaje durante el acto militar efectuado hoy en el Teatro Colón lo siguiente:

"Jóvenes oficiales: en mi carácter de comandante en jefe de las Fuerzas Armadas, cumplo con el trascendente deber de haceros entrega del arma que os confiere la plenitud de los atributos del mando.

"Iniciaréis un camino difícil y pleno de sacrificios, pero con una meta honrosa que justifica cada uno de los tramos y los resume a todos: la defensa de la patria.

"Tal vez, como pocas veces en la gloriosa historia argentina, estos conceptos distan de ser un formalismo protocolar para convertirse en norma y consigna, en cuyo acabado cumplimiento habéis empeñado el honor y la vida.

"El arma que os entrego es, a la vez, símbolo y realidad; símbolo del mando, del coraje y de la lucha; realidad acuciante del enfrentamiento y de la victoria contra los enemigos de la patria. Os sumáis a un combate en el que está en juego la supervivencia de la Nación Argentina como comunidad civilizada y dueña de su propio destino. Combate en el que defenderéis el acervo cultural que todos los argentinos han forjado a través de la historia. Combate en el que se decide, en definitiva, la persistencia de la doctrina de Cristo, la vigencia de valores y principios por los que dieron su sangre muchas generaciones de argentinos.

"En esta hora de lucha, es preciso que tengamos bien en claro cuál es la realidad que enfrenta nuestra patria. Estamos siendo atacados y el ataque al que somos sometidos, en diversos frentes, va dirigido esencialmente a los cimientos de nuestra nacionalidad. Existe un frente económico, en el que se intenta destruir nuestra capacidad de decisión, para someternos a los dictados de grupos de intereses internos y sectarios aliados a los centros del poder económico y financiero internacional. Existe un frente político, en el que se persigue quebrar los principios de unidad nacional con los que este gobierno accedió al poder. Existe un frente moral, en el que se pretende, por la exaltación de un materialismo desenfrenado, socavar los valores éticos de conducta para con la sociedad y con la familia. Existe un frente psicológico, en el que se busca confundir, desorientar y engañar al pueblo argentino para

Pasa Pág. 2, Col. 1ª.

La jefa del Estado entrega el sable a uno de los nuevos oficiales en el acto realizado ayer en el Teatro Colón, de Buenos Aires. (Radiofoto de NA).

Robledo negó divergencias y relevos en el gabinete

Propondría elevar al Congreso los antecedentes sobre la situación en Buenos Aires y Santa Fe

BUENOS AIRES, 9 (NA). — El ministro del Interior, doctor Angel Federico Robledo, anunció hoy la posibilidad de que la cartera a su cargo proponga al gobierno que se remitan todos los antecedentes sobre las provincias de Buenos Aires y Santa Fe, al Congreso Nacional, para que en él se lleve a cabo un "debate esclarecedor".

Destacó el titular de la cartera política que en el país está plenamente vigente el régimen democrático y afirmó que personalmente no creía la posibilidad de inminentes relevos en el gabinete nacional.

Robledo formuló declaraciones en tal sentido durante la conferencia de prensa realizada en el salón de los Escudos de la Casa de Gobierno.

Con relación al tema de las intervenciones recordó que el ex presidente Juan Domingo Perón procedió de idéntica forma cuando se enviaron antecedentes al parlamento sobre situaciones existentes en las provincias de Córdoba y Formosa.

"En el congreso los sostenedores de las causales constitucionales, quienes crean que se han configurado, podrían hacer un gran debate esclarecedor" reiteró Robledo y agregó que "aparentemente los pedidos sobre Buenos Aires y Santa Fe traen el propósito de que el Poder Ejecutivo realice la intervención solo por su cuenta; esa responsabilidad, ante una situación que, en el mejor de los casos no es de emergencia ni de urgencia".

Anunció que "cuando haya tomado esa decisión de enviar los antecedentes al Congreso, voy a tener mucho gusto en hacérsela conocer a los señores periodistas".

El ministro del Interior, doctor Angel Robledo, en el transcurso de la conferencia de prensa realizada ayer en dependencias de la cartera a su cargo. (Radiofoto de Télam).

Reconoció que era evidente que "una intervención federal importa la aplicación de una norma constitucional, requiriendo necesariamente la configuración de los requisitos que la misma establece. Vale decir que, al margen de intereses partidarios, hay responsabilidades gubernamentales, de las cuales la fundamental es respetar la ordenación legal vigente".

El titular de la cartera política de gobierno recordó que Perón en varias oportunidades afirmó que "podía admitir todo, dentro de la ley, y nada, fuera de ella. Y esa sigue siendo la inspirción de este gobierno y consiguientemente del Ministerio del Interior".

Respondiendo preguntas de los cronistas afirmó que "el Partido Justicialista no se ha pronunciado sobre el tema de la intervención en las provincias de Buenos Aires y Santa Fe".

Sobre ese mismo tema indicó que esa agrupación es "totalmente respetuosa de la competencia de cada uno de los órganos que integran las instituciones argentinas y, en más da una ocasión, el Partido Justicialista ha manifestado que la decisión sobre las intervenciones provinciales es facultativa del gobierno de la Nación".

"No obstante —acotó Robledo— hará llegar toda la información que tenga sobre el caso particular, sin que, en definitiva pretenda sustituir la autoridd o a los organismos del gobierno".

"Creo que el gobernador de Buenos Aires peca en algunas ocasiones de vocación grandilocuente" indicó el ministro ante un comentario periodístico recabándole su opinión respecto a recientes manifestaciones de Victorio Calabró, criticando al gobierno al responder a una solicitada de las "62 Organizaciones".

Situación del gabinete

"Yo no lo creo" fue la respuesta que dio sobre la posibi-

Pasa Pág. 2, Col. 5ª.

Por razones técnicas se aplazarían los comicios

Iniciarán querella criminal contra una publicación

BUENOS AIRES, 9. (NA). — Con relación a la fecha del 17 de octubre próximo para las elecciones nacionales, Robledo afirmó que "hasta el momento yo le diría que la fecha se mantiene pero existen problemas de orden técnico en razón de que hay que imprimir los padrones de todo el país, incorporando una cantidad de nuevos electores. De no poder concretarse la confección de los padrones habrá que realizar las postergaciones que materialmente resulten indispensables".

El presunto complot

El ministro informó que realizará una querella criminal contra los responsables de la publicación donde se insertó un comentario, en el que se indicaba que el actual ministro del Interior y el doctor Italo Argentino Luder estarían vinculados en un presunto complot para derrocar a la jefe de Estado.

Agregó con relación a esa versión que creía que "estamos todos tan suficientemente advertidos en temas políticos como para poder juzgar de la veracidad y de la intencionalidad del artículo mencionado".

Luego, en relación a la querella que oportunamente efectuó contra el diputado nacional Rodolfo Arce, dijo que las actuaciones están pendientes de ratificación y significó que "desde el punto de vista personal no es mucho lo que me preocupan las afirmaciones del diputado Arce, y que son las mismas que vienen ahora reproducidas y hasta con las mismas palabras, en esa publicación que comentamos".

Fue preguntado luego sobre la eventual posibilidad de que la señora de Perón se tome un período de vacaciones. Dijo no conocer nada al respecto y agregó que "lo cierto es que, dada la época y el calor que está haciendo, sería aconsejable, incluso para todos nosotros pasarnos algunos días en el mar. Pero, repito, no conozco que la señora de Perón tenga esas intenciones".

Comentó, siempre respondiendo consultas periodísticas que el Partido Justicialista está estructurado sobre la base de las tres ramas que caracterizan y definen al Movimiento, desde el primer momento de su aparición política y el Partido sigue en la misma tesitura y en la misma línea. "De manera —dijo— que no hay avance de ningún sector, desde que está establecida la proposición que debe tener cada una de las ramas en la conducción de los distintos órganos del mismo".

Con referencia al episodio registrado en la Base Aérea de Morón a fines de diciembre

Pasa Pág. 2, Col. 3ª.

Persisten las divergencias sobre el aumento salarial

La Presidente laudaría el 16. Posibles porcientos

BUENOS AIRES, 9 (N.A.). En esferas vinculadas al Ministerio de Trabajo trascendió que la sustancial diferencia planteada entre la conducción económica y la CGT respecto del monto del incremento salarial que regirá desde el primero de enero, determinaría que la Presidente de la Nación tenga que laudar en caso de persistir la disparidad de criterios, cosa que haría en una reunión de gabinete a realizarse el viernes próximo.

Las discrepancias estarían planteadas no solamente entre la central obrera y la cartera económica, sino también entre esta y la de Trabajo, lo que dificulta notablemente la conciliación.

Aparentemente, mientras el titular de Trabajo no estaría dispuesto a refrendar un aumento inferior al 10 por ciento, en tanto que el criterio que sustentaría la conducción económica sería la de otorgar una mejora del 4 por ciento lo que más algunos beneficios en el salario familiar, se elevaría el incremento a un 7 u 8 por ciento.

También son encontradas las posiciones de las dos carteras de Estado respecto al porcentaje de incidencia en el salario de los trabajadores, del adelanto de 150 mil pesos viejos otorgado a partir del primero de noviembre pasado. En este caso, mientras los técnicos económicos mencionan una cifra del 19 por ciento la opinión de los asesores del ministro de Trabajo, es que no sobrepase el 14 por ciento.

Como es conocido, el decreto del Poder Ejecutivo que reglamenta el aumento salarial de enero, establece taxativamente que absorbe los 150.000 pesos.

A esto se opone la CGT, que en cambio, no efectuó ninguna propuesta en la reunión mantenida ayer en el Ministerio de Economía.

Todas estas divergencias relativizan en cierta forma la labor de la comisión especial, integrada por representantes de los ministerios de Economía y Trabajo, y de la central obrera, que se abocó hoy a la tarea de conciliar las posturas de las partes intervinientes en la conversación.

Con relacion al tema salarial, en esferas allegadas al Ministerio de Trabajo pudo establecerse también que existe decisión tomada en el sentido de no homologar ningún aumento sectorial después que se otorgue el masivo que regirá a partir de enero.

Significa esto que la cartera laboral declarará la ilegalidad de los movimiientos de fuerza que se declaren en apoyo de reivindicaciones salariales por sector.

De cumplirse ello, los últimos beneficiados por aumentos logrados fuera de convenio y en negociaciones en las que se utilizó como factor de presión la amenaza de medidas de acción directa, han sido los gremios mercantil y del vestido.

Estimarían las autoridades laborales que los aumentos que se otorgarán trimestralmente, si se cumple el espíritu inspirador del proyecto de creación del Instituto Nacional de las Remuneraciones, la Productividad y la Participación (INAREPROPA) actualmente a consideración de los legisladores, preservarán el salario real.

Sobre el INAREPROPA, existirían serias críticas del sector sindical hacia la "lamentable omisión" en que incurrieron los diputados al no convertir en ley esa iniciativa.

Ese instrumento explicaron, hubiera permitido contar con tres ítems fundamentales para la política salarial de corto plazo: 1) Estadísticas ciertas, evitando la discrepancia que impidió un acuerdo entre los trabajadores y el Ministerio de Economía; 2) Modificación de los artículos 131, 132 y 133 de la ley de Contrato de Trabajo, con lo que se eliminaría el "enganche" consistente en trasladar porcentualmente a todas las categorías el aumento que se concede al salario mínimo, y 3) Se hubieran evitado las discusiones existentes en torno a la determinación del salario básico, por que toma como referencia el mes de octubre.

En cuanto a la situación de los trabajadores estatales, es muy clara. En el acta que permitió solucionar el conflicto planteado hace poco, se estableció que el aumento masivo que regirá a partir del primero de enero alcanzará a ese sector, pero nunca por debajo de 150.000 pesos moneda nacional. Por ejemplo, si el aumento es del diez por ciento y un trabajador estatal cobra 2.000.000 de pesos viejos, se beneficiará con 200.000 de igual moneda, y si su remuneración anterior es de 1.000.000 de pesos viejos, obtendrá un incremento de 150.000 pesos moneda nacional.

A partir de abril, si se convierte en ley el INAREPROPA, los estatales cobrarán el nuevo aumento que se convenga para los trabajadors de la actividad privada.

Reclaman la actualización de la legislación minera

Piden que se adopte un proyecto elaborado en 1973

BUENOS AIRES, 9 (N.A.). La adopción del anteproyecto de Código de Minería preparado por la comisión creada en octubre de 1973, como ley de la Nación, fue solicitada al cuerpo de que forma parte por el senador nacional (U.C.R.) Fernando de la Rúa, en representación que suscriben sus compañeros de bancada Juan C. Pugliese, Jorge L. Lorenzo y Antonio Nápoli.

Los fundamentos de la presentación senatorial recuerdan que la comisión honoraria encargada de proyectar la reforma de la legislación minera —creada por decreto 1843 del diez de octubre de 1973— concluyó su misión poniendo a consideración del Poder Ejecutivo el anteproyecto elaborado, aunque "hasta ahora no se sabe el destino de ese anteproyecto, que aún no ha sido remitido al Congreso pese al general reclamo sobre la necesidad de actualizar la legislación minera".

De la Rúa ennumera algunos de los aspectos en que el anteproyecto modifica la legislación vigente, creando instituciones que, a juicio del legislador, promueve "la defensa del interés público y del patrimonio minero nacional".

Entre esos aspectos cita "el principio del trabajo obligatorio de las concesiones, única condición que justifica la asignación a los particulares derechos de explotación respecto a riquezas que pertenecen al patrimonio colectivo".

No obstante la obligación aludida, el anteproyecto de Código de Minería establece" El Estado podrá autorizar la suspensión de las tareas en caso de disminución de la demanda de los productos, dificultades en la provisión de equipos e insumos básicos y otras causas de fuerza mayor debidamente justificadas".

Otro de los principios defendidos en el anteproyecto es el de la inalienabilidad e imprescriptibilidad del dominio minero del Estado, "con lo cual —indica el senador— se procura preservar este patrimonio de la apropiación privada, para que su uso por los particulares no resulte incompatible con los superiores intereses de la comunidad".

El proyecto innova también en cuanto a categorías de minas, pues establece "sólo dos categorías: concesibles a particulares y reservadas al Estado, eliminando las actuales calificaciones económicas que restringen su concesibilidad y subordinan la explotación de ciertas sustancias a la voluntad de los propietarios de los terrenos, como ocurre con las rocas de construcción".

El nuevo ordenamiento propuesto "establece la concesión menor para amparo de los trabajos de pequeño minero y la concesión mayor para las otras dimensiones de empresa", pudiendo desenvolverse la gran minería "tanto en las concesiones mayores como en las áreas de reserva", y por lo que atañe al Estado, este "puede reservarse la explotación de determinadas sustancia por razones de interés público vinculadas a las necesidades de la economía o la de defensa".

Aduce también el legislador, en apoyo del proyecto de observar como ley el anteproyecto de código, que este "regula el contrato de regalía minera, antes no legislado, así como la hipoteca y la prenda mineras", que legisla sobre el régimen de las aguas minerales y termales, plantas de beneficio de minerales, y formación de consorcios mineros, y concluye afirmando que contiene claras disposiciones "respecto a la dignificación de las condiciones del trabajo minero y la institución de un fondo para la protección de los trabajadores".

La CGE replicó al ministro Cafiero

BUENOS AIRES, 9 (NA). — "La CGE entiende que este proceso argentino no puede ser vencido con medidas parciales que atiendan requerimientos unilaterales" —afirmaron esta tarde las autoridades de la Confederación General Económica en respuesta a las expresiones que tuvo el ministro de Economía, doctor Antonio F. Cafiero, respecto del empresario.

Cafiero dijo al concluir la entrevista con los dirigentes sindicales que el empresariado no había sido invitado a la reunión por la posición negativa que ha adoptado al rehuir el rol protagónico en los esfuerzos tendientes a superar los problemas del país.

En una comunicación que llevá la firma de su vicepresidente primero, Rodolfo Ahuad, la CGE señaló al ministro de Economía que "la discusión del problema salarial es una parte del conjunto de medidas que deben adoptarse concertadamente entre los trabajadores, empresarios y el Estado, procurando detener el deterioro del proceso inflacionario".

Dice más adelante: "deben atacarse las causas y no solamente paliar los efectos. Son múltiples los aspectos que dificultan el mantenimiento de la productividad nacional, factor fundamental para la corrección de aquel proceso negativo" y agrega luego: "Sorprende el cargo formulado por el ministro por cuanto ni la CGE ni sus confederaciones específicas fueron invitadas a dialogar en una mesa, en la cual participa una sola de las partes de la actividad económica y vuelve a considerarse, exclusivamente, el tema salarial desvinculado del contexto general".

Desmintióse un golpe de estado en Ecuador

Confusa situación militar tras el relevo de 2 generales. Reuniones de altos jefes

QUITO, 9 (UPI). — Dos generales del Ejército ecuatoriano fueron separados hoy de sus funciones luego de difundirse una información proporcionada por uno de ellos diciendo que había sido derrocado el gobierno del presidente Guillermo Rodríguez Lara, lo cual fue desmentido por los altos mandos militares.

El comandante en jefe del Ejército, general Guillermo Durán Arcentales, al que la versión desmentida atribuía haber integrado una junta militar de cuatro miembros en remplazo del general Rodríguez Lara, desmintió el rumor y dijo que su comando emitiría con posterioridad un comunicado explicando lo ocurrido.

La versión sobre el supuesto derrocamiento de Rodríguez Lara fue difundida por una emisora local, que citó como fuente de la información al general Gustavo Vascones, que venía actuando como ministro de Educación.

El propio Vascones desmintió posteriormente la información, pero dijo que había sido dado de baja de las filas castrenses por el comandante general del Ejército, general Durán Arcentales.

Al mismo tiempo, se informó que otro alto jefe militar, el general Raúl Puma, hasta hace dos días ministro de Obras Públicas, fue arrestado por las autoridades castrenses, sin informarse de inmediato la razón de la sanción.

Aparentemente la versión difundida por la radioemisora, e inmediatamente desmentida por las autoridades militares, fue recogida por algunas agencias extranjeras de noticias y su difusión contribuyó al clima de confusión e incertidumbre inicial sobre los sucesos.

Según la versión luego desmentida, Rodríguez Lara —quien en septiembre pasado aplastó una sangrienta rebelión de sectores militares contra su gobierno, había sido remplazado por una junta militar integrada por representantes de las tres Fuerzas Armadas.

La versión decía que la junta estaba integrada por los generales Durán Arcentales y Solón Espinosa, en representación del ejército; el general de aviación Luis Leoro y el vicealmirante Alfredo Poveda.

El relevo de los dos altos jefes militares

QUITO, 9 (UPI). — Ecuador se debatía hoy en una confusa situación militar tras el relevo de dos generales, ambos integrantes del gabinete, y la denuncia de uno de ellos de que hoy se consideró el nombre del comandante general del Ejército, general Guillermo Durán Arcentales, para sustituir al presidente, general Guillermo Rodríguez Lara.

Gustavo Vascones, que ocupaba la cartera de Educación, fue dado de baja del Ejército, luego se le atribuyó el haber anunciado el derrocamiento de Rodríguez Lara. La sanción fue dispuesta por el general Durán.

Simultáneamente fue arrestado el ministro de Obras Públicas, general Carlos Puma, quien fue alojado en dependencias del Ministerio de Defensa.

El general Vascones citó esta tarde a los periodistas en su despacho del Ministerio y dijo que no aceptaba la sanción dispuesta por el comandante, diciendo que sólo le reconocía facultades al presidente de la Nación.

Agregó que había planteado a Rodríguez Lara la siguiente alternativa: "el general Guillermo Durán o yo".

Durán Arcentales está considerado un hombre de confianza del mandatario.

Vascones indicó que hoy, durante una reunión del alto mando del Ejército se opuso a que sea Durán quien asuma el poder en un eventual remplazo de Rodríguez Lara.

Nombraron a tres nuevos embajadores

BUENOS AIRES, 9. (Télam). — La Cancillería informó esta mañana sobre la designación de tres nuevos embajadores extraordinarios y plenipotenciarios de nuestro país ante otros tantos gobiernos del exterior.

En la República de Honduras fue nombrado Miguel Eduardo Manzella; en Jamaica la designación recayó sobre Hortensia Inés Flouret, mientras que en la República Arabe Siria, se nombró a Alberto Suaya.

El justicialismo instó a erradicar la corrupción

Resolvió suspender a los militantes que estén imputados

BUENOS AIRES, 9 (Télam) — El consejo nacional del Partido Justicialista dio a conocer una declaración referida a la inmoralidad administrativa cometida por funcionarios públicos. En la misma se requiere a los afiliados en todo el ámbito nacional que ante el conocimiento de irregularidades que impliquen peculados, enriquecimiento ilícito o venalidad, efectúen la denuncia correspondiente ante los triunviratos reorganizadores partidarios o ante el consejo nacional.

Asimismo habrá de instrumentarse una campaña dirigida a enfrentar a quienes pretenden desacreditar la validez de la doctrina justicialista y los efectivos logros del gobierno popular que preside María Estela Martínez de Perón, poniendo en peligro el ejercicio pleno de la democracia y el respeto a la voluntad popular libremente expresada por las urnas.

El texto de esta declaración fue entregado por el vicepresidente segundo del Partido Justicialista, José Báez, al término de una reunión que mantuvo el consejo nacional de esa organización entre las 19 y las 20.30. Su parte resolutiva expresa:

1) Requerir de los afiliados en todo el ámbito nacional, que ante el conocimiento de irregularidades cometidas por funcionarios públicos que impliquen peculado, enriquecimiento ilícito o venalidad, efectivicen las denuncias correspondientes ante los triunviratos reorganizadores partidarios o ante este Consejo Nacional, el que, en todos los casos, hará la correspondiente presentación ante las autoridades que corresponda.

2) Suspender la afiliación de todo aquel miembro del partido que se encontrare a la fecha imputado ante la justicia por motivos que configuren inmoralidad administrativa y hasta tanto se dictamine en definitiva sobre su situación.

3) Instrumentar una campaña nacional dirigida a enfrentar activamente a quienes pretenden desacreditar la validez de nuestra doctrina nacional y los efectivos logros del gobierno popular que preside la compañera María Estela Martínez de Perón, poniendo en peligro el ejercicio pleno de la democracia y el respeto a la voluntad popular libremente expresada en las urnas.

Discurso presidencial

(Viene de la pág. 1º)

quebrar el temple de su espíritu y la fe en su propio destino.

"Campañas sistemáticas, con claros fines agresivos, atacan la majestad de las instituciones del Estado y lesionan el sentimiento de seguridad de los habitantes de la Nación. Para ello son usados todos los recursos, desde los medios de comunicación hasta el rumor sibilino e insidioso.

"Finalmente, existe un frente terrorista, ateo, mercenario, inhumano y delirante, empeñado en trastrocar nuestros principios y valores más esenciales, regando con sangre inocente nuestro suelo patrio.

"Es esta la realidad subversiva en la que tendréis que desarrollar vuestra acción. Vosotros habéis elegido el camino de las armas; por ello combatiréis al enemigo en uno de sus frentes fundamentales y allí tendréis el honor de cumplir acabadamente con la misión que habéis decidido asumir. Pero es también mi misión, en mi carácter de presidente de la Nación y de comandante en jefe de las Fuerzas Armadas, aseguraros que no estaréis solos en esta lucha.

"Vosotros actuaréis en el frente militar con la eficiencia y valentía que siempre han distinguido en el mundo a las armas argentinas. El gobierno, por su parte, actuará con firmeza y decisión en los restantes frentes en los que el enemigo quiere destruirnos.

"Tenemos, detrás de nosotros, un pasado de gloria que defender. Tenemos también un presente convulsionado que encauzar y un futuro venturoso que realizar. Vosotros escucháis ahora mis palabras; cuando en el futuro, alcancéis la jerarquía que, en vuestras carreras, demuestra que os habéis dotado de la experiencia y formación necesaria para los más altos niveles de la conducción militar, podréis entonces discernir con elevado criterio si hemos sabido cumplir con el compromiso que contraemos con la historia.

"Este mensaje no es sólo para vosotros, sino para todos los argentinos, pues cada uno debe sentirse, en su ámbito de responsabilidad, un soldado de la patria. Soldado cuyas armas deben ser la claridad ideológica, la insobornable honestidad, la prudencia de no escuchar provocaciones, la inteligencia de desoir los señuelos del enemigo, el coraje de colaborar con quienes —día a día— ofrendan sus vidas por la libertad, la seguridad y el porvenir de vuestros hijos.

"A todos nos incumbe esta lucha. Sólo cambia el campo de combate. Para unos será el monte, para otros el aula, la fábrica o la oficina, pero nadie tiene derecho a sentirse ajeno o indiferente pues, si así fuera, las jóvenes vidas de argentinos tronchadas, resultarían un sacrificio estéril y un infamante anatema sobre la conciencia de todos los argentinos.

"Vosotros sois el brazo armado de la Nación, pero todas las manos argentinas deben robustecer el poder de ese brazo, para conferirle la fuerza del pueblo, que es la fuerza de la historia.

"Jóvenes oficiales, cada uno de vosotros sabe, con el alto grado de lucidez que la Nación reclama, que defiende verdades sólidas como muros; ante esas verdades no temblará jamás la mano que empuñe el arma que hoy recibiréis. El sacrificio y la entrega por el destino de la patria constituyen una ofrenda sagrada que el pueblo argentino jamás olvidará.

"Marchad hacia la victoria con la protección de Dios, Nuestro Señor, que pido para todos vocotros.

"Muchas gracias".

Elecciones

(Viene de la pág. 1º)

pasado, el titular de la cartera política afirmó que "fue precisamente un episodio excepcional y nada castrense, en cuanto afectaba los principios del orden militar".

Preguntado sobre si tenía entendido que la señora de Perón se postularía como candidata a la presidencia de la Nación en las próximas elecciones. "Eso —respondió— habría que preguntárselo a la señora Presidente".

Se le preguntó si él iba a aceptar alguna candidatura importante para las próximas elecciones. Dijo que estaba muy tranquilo porque "a mí no se me va a ofrecer ninguna clase de candidatura importante para las próximas elecciones". Ante la insistencia de si aceptaría la candidatura de presidente o vicepresidente de la Nación afirmó que "no, nunca me ha atraído el cargo de presidente ni de vicepresidente de la Nación, de modo que por propia vocación no aceptaría esa candidatura".

Sobre la postergación del anuncio oficial con relación al proyecto nacional, comentó que la única versión que conocía "es el propósito de continuar un análisis mayor de las perspectivas de funcionamiento del consejo y de la mecánica adecuada para su funcionamiento".

Dijo que el gobierno no iba a proponer un proyecto nacional o un modelo argentino, sino que el Partido Justicialista propondría su propio proyecto, elaborado en parte por el general Perón y completado en base a sus pensamientos doctrinarios.

La presidente de la Nación se retira del Sanatorio de la Pequeña Compañía de María luego de haber visitado a monseñor Caggiano, quien se encuentra internado allí. (Radiofoto de NA).

La Presidente visitó ayer en el sanatorio al cardenal Caggiano

BUENOS AIRES, 9 (Télam). Al término de la ceremonia de entrega de sables y diplomas a los nuevos oficiales de las Fuerzas Armadas, la Presidente de la Nación, María Estela Martínez de Perón, se dirigió desde el Teatro Colón en automóvil hasta el Sanatorio Mater Dei —ex Pequeña Compañía de María, ubicado en San Martín de Tours 2952, en esta capital, donde visitó al cardenal Antonio Caggiano, internado en ese nosocomio.

La señora de Perón, que concurrió acompañada por el secretario técnico y privado de la Presidencia, Julio González y el edecán de turno, llegó al lugar a las 10.50, permaneciendo junto al prelado durante varios minutos, en cordial diálogo.

Poco después de las 11 la primera mandataria, acompañada por monseñor Angel Magliocco, quien la despidió en el automóvil presidencial, se dirigió a la Casa de Gobierno.

Ya en su despacho, desde las 11.15 se dedicó a la atención de diversos asuntos de Estado con sus colaboradores.

"Es excelente" la salud de Caggiano

BUENOS AIRES, 9. (NA). — Las funciones vitales de monseñor Antonio Caggiano "son normales" y "su estado general es excelente", dijo esta noche un parte médico emitido por los profesionales que atienden al cardenal, quien fue sometido a una operación quirúrgica el miércoles pasado.

El parte firmado por los doctores Pedro Cossio,, Manuel Bellio, José Garcés y Claudio Suárez expresa textualmente:

"El día 7 del corriente su eminencia el señor cardenal, doctor Antonio Caggiano, fue sometido a una pequeña intervención quirúrgica para obviar un recinte trastorno derivado de una operación anterior realizada hace trece años".

"Sus funciones vitales son normales y su estado general es excelente".

Robledo

(Viene de la pág. 1ª)

lidad cierta de renuncias en el seno del gabinete nacional y agregó "pero, en política siempre son posibles los relevos en el gabinete y además, en nuestro país, hace ya muchos años que venimos viendo renovaciones bastante frecuentes de ministros, así que es logico que dentro de esa línea puedan producirse relevos, pero que haya relevos a la vista, pienso que no".

Negó luego divergencias en el seno del gabinete nacional y admitió que "lo que ocurre es que ante propuestas de soluciones concretas aparecen distintos enfoques y opiniones, eso es natural, pero siempre se ha arribado a soluciones de común acuerdo".

Un cronista le consultó qué opinión le merecían comentarios políticos en el sentido de que el ministro del Interior habría ganado ya una partida política en contra de los embates de Lorenzo Miguel y de Afrio Pennisi.

Robledo respondió que "yo no gano ni pierdo partidas políticas. Estoy desempeñando una función y procuro hacerlo con la mayor responsabilidad y acierto".

Miles de personas rinden su último tributo a Chou

El sepelio se realizará el jueves. Semana de duelo

HONG KONG, 9. (UPI). — El liderazgo colectivo chino proclamó hoy casi una semana de duelo nacional por la muerte del primer ministro Chou En-Lai para permitir que 800 millones de chinos rindan tributo al hombre que jugó un papel vital en el nacimiento y construcción de la República Popular de China.

Se anunció que las solemnes ceremonias fúnebres de Chou, que falleció el jueves a la edad de 78 años tras una penosa y dolorosa batalla de cuatro años contra el cáncer, serán realizadas el jueves próximo. Se cree que la urna conteniendo las cenizas de Chou será enterrada en el "Cementerio de los Revolucionarios" de Pekín durante el acto principal.

La muerte de Chou elevó al vice primer ministro Teng-Hsiao-Peng al punto más alto de su asombroso retorno político tras haber caído en desgracia durante la revolución cultural china y se considera cierto que remplazará a Chou como primer ministro y continuará la actual política china. Teng asumió la mayor parte de las funciones de Chou cuando éste fue hospitalizado en la primavera de 1974 para ser sometido a tratamiento contra el cáncer.

Los expertos en asuntos chinos conceden poca importancia a la ubicación de los líderes chinos en el comité fúnebre designado con motivo de la muerte de Chou, en el cual Teng ocupa el cuarto lugar.

Puntualizaron que además de desempeñar la mayor parte de las funciones de Chou, durante el año pasado Teng retuvo el poderoso cargo de jefe del Estado Mayor General de las Fuerzas Armadas chinas.

Durante la reciente visita del presidente estadounidense Gerald Ford a China, Teng tuvo a su cargo las conversaciones políticas sustantivas con el dignatario visitante. Diplomáticos norteamericanos dijeron que no esperan cambios en el estado actual de los vínculos entre Pekín y Wáshington.

Radio Pekín anunció que conforme a la tradición china los gobiernos extranjeros no serán invitados a enviar delegaciones al funeral. Ello aparentemente desautoriza informes de fuentes de la cancillería japonesa en Tokio según los cuales el secretario de Estado norteamericano Henry Kissinger acudiría al funeral.

Aunque China y sus aliados guardaron duelo por Chou, hubo escaso reconocimiento de su muerte por parte de la Unión Soviética, ahora una enemiga encarnizada de la populosa nación con la cual en una época forjara una formidable alianza política e ideológica. Sólo unas pocas palabras fueron difundidas por la agencia oficial de noticias Tass y publicadas por los diarios soviéticos dando cuenta de la desaparición de Chou.

El presidente norteamericano Ford envió un mensaje de condolencias y el ex presidente Richard M. Nixon, quien se reunió con Chou durante su histórica visita a China en 1972, dijo que "sólo un puñado de hombres han igualado en el siglo XX el impacto producido por el primer ministro Chou en la historia del mundo".

El comité central del Partido Comunista chino y el Consejo del Estado, al cual Chou encabezó por más de 26 años, anunció que realizará las ceremonias fúnebres más elaboradas que jamás se hayan efectuado por la muerte de cualquier líder de la joven República China.

El sábado y el domingo fueron reservados para que el pueblo rinda su último tributo a los restos de Chou. Las ceremonias de duelo comenzarán el lunes y seguirán el martes y el miércoles. El acto principal, y último, se realizará el jueves.

Borges dará conferencias en Michigan

EAST LANSIGN (Michigan), 9. (UPI). — La Universidad del Estado de Michigan anunció que el prestigioso autor argentino Jorge Luis Borges "considerado el más destacado escritor vivo de la América Latina", será conferenciante y profesor visitante en esa casa de estudios.

Borges, un destacado candidato al premio Nobel de Literatura desde 1961, iniciará el lunes una serie de conferencias públicas y dirigirá un seminario a nivel de graduados.

Buenos Aires

LA PLATA, 9. (NA). — Primeros 20 premios de la Lotería de la Provincia cuyo sorteo extraordinario de Reyes, se realizó hoy:

8084	....	$ 9.600.000
27025	....	„ 900.000
4715	....	„ 300.000
27255	....	„ 240.000
23329	....	„ 120.000
9571	....	„ 42.000
30682	....	„ 42.000
4516	....	„ 24.000
5724	....	„ 24.000
13770	....	„ 24.000
1765	....	„ 12.000
3932	....	„ 12.000
9243	....	„ 12.000
21265	....	„ 12.000
25399	....	„ 12.000
26351	....	„ 12.000
27532	....	„ 12.000
31113	....	„ 12.000
34571	....	„ 12.000
34620	....	„ 12.000

ATE dispuso un paro para el 23

Será en repudio por una norma que da representatividad a una entidad

BUENOS AIRES, 9 (NA). El consejo federal de la Asociación de Trabajadores del Estado dispuso hoy la realización de un paro de 24 horas de duración en todos los sectores de la administración pública, las empresas nacionales y los entes autárquicos nacionales y provinciales, donde la entidad tenga representación, para el viernes 23 del corriente.

La medida fue adoptada como repudio a la resolución 94/75 de la Dirección Nacional de Asociaciones Profesionales, que otorgó representatividad en la actividad de la salud pública a la Federación de Asociaciones de Trabajadores de la Sanidad Argentina (FATSA). Hasta entonces ATE tenía la representación exclusiva de ese sector laboral.

El consejo federal de ATE, que está compuesto por los secretarios generales de todo el país, sesionó en la sede central de esa entidad, en la calle Belgrano al 400, y produjo una declaración en la que vierten severas críticas contra el ministro de Trabajo, Carlos Ruckauf, por la resolución cuestionada.

El organismo aprobó todo lo actuado por el consejo directivo de la organización, y expresó su apoyo al gobierno nacional.

Independientemente de la medida de fuerza, los representantes de ATE continúan realizando gestiones ante el Ministerio de Trabajo para obtener la derogación de la resolución 94/75.

Ya plantearon el problema ante el subsecretario de Trabajo, José Ubaldo Verón, y han pedido una entrevista con el titular de la cartera, Carlos Ruckauf.

Asimismo, tienen previsto reunirse con las dirigencias de la CGT y 62 Organizaciones para interesarlas en el problema.

Finalmente, los estatales llevarán sus inquietudes hasta el Congreso Nacional, donde ya gestionaron reuniones con senadores y diputados.

En la fecha sesionó también el sector de la salud pública de ATE, que además de apoyar la medida adoptada por el consejo federal, pondrá en marcha una movilización tendiente a esclarecer ante la opinión pública la situación creada.

Montevideo

MONTEVIDEO, 9. (NA). — Primeros premios de la Lotería sorteada esta noche:

13691	....	$ 2.500.000
8420	....	„ 250.000
5839	....	„ 25.000
6115	....	„ 25.000
11153	....	„ 25.000
1387	....	„ 10.000
2985	....	„ 10.000
6530	....	„ 10.000
9600	....	„ 10.000
14136	....	„ 10.000

Quiniela de Mendoza

El Banco de Previsión Social dio a conocer el resultado de la quiniela, sorteada ayer. Los 20 números premiados son:

1º Premio	.....	454
2º „	.....	948
3º „	.....	737
4º „	.....	115
5º „	.....	253
6º „	.....	404
7º „	.....	051
8º „	.....	503
9º „	.....	942
10º „	.....	330
11º „	.....	117
12º „	.....	566
13º „	.....	142
14º „	.....	432
15º „	.....	363
16º „	.....	335
17º „	.....	804
18º „	.....	955
19º „	.....	854
20º „	.....	305

MAR DEL PLATA!
EXC. 10 DIAS
Pasajes - ½ pensión b/privado .... $ 5.190
o Cuotas
Desde ..... $ 540
CUSSAN - Necochea 40
28|12|F|37345|16|1|A

Hoy Sensacional CENA SHOW en
Hostería CERRO DE LA GLORIA
• JEAN DUVAL y su órgano de ensueño
• PALITO ORTIZ
• CHANGO ROJAS
• HNOS. ROSALES y Ramoncito Andrada
• CHANGO BAGUALERO
PRESENTA: ELENA GARCIA GODOY
JARDIN ZOOLOGICO
Reserve su mesa al Tel. 250130
10|1|F|40372|10|1

Parrillada MI ABUELO PACO
LAS HERAS 641 - CIUDAD
MENU:
Lengua Vinagreta - Asado c/ensalada $ 79,00
MENU A LA CARTA: Chivo, Pollo, Asado, Parrillada, Bife de Lomo y Chorizo, Milanesa y ensaladas varias.
HUMITA EN CHALA Y LOCRO.
LOS ESPERAMOS
10|1|C|738|10|1

RESTAURANTE "EL VASCO PIOLA"
HOY EXCLUSIVO!
LOS DE SIEMPRE Con Daniel Altamirano
Creadores de DIOS A LA UNA
Reservas de mesa al teléf. 214913 - CORDOBA 226-MZA

FRIGORIFICO DON PEDRO S.R.L.
Queso Cuartirolo, el Kg. .... $ 45,90
Queso Holanda, el Kg. ..... $ 48,00
Queso de Rallar, el Kg. ..... $ 59,90
Paleta Cocida, por pieza .... $ 96,00
Dulce de Batata, el Kg. ..... $ 34,00
VENTAS POR MAYOR Y MENOR.
SALTA 1384-Tel. 259376 - Mza.

LICITACIONES

REPUBLICA ARGENTINA
Ministerio de Economía
Corporación de Empresas Nacionales
Yacimientos Petrolíferos Fiscales
DIRECCION DE TRANSPORTE

Licitación Pública 30 - Nº 1.100/75

APERTURA: 17 de Marzo de 1976, a las 11.30 horas, en Sala Apertura de Licitaciones - Oficina 5 - Planta Baja - Sede Central, Avda. Roque S. Peña 777 - Capital Federal, para obra TT-540: "HABILITACION PLANTA ALMACENAJE - LUJAN DE CUYO, ACONDICIONAMIENTO DE PLANTA DESPACHO Y DE OBRAS COMPLEMENTARIAS".

VALOR DEL PLIEGO: $ 1.000

Consultas y Ventas en Oficina indicada.
Horario: de 7.30 a 12 horas.

31|12|F|38056|10|1

INTERVENCION FEDERAL EN MENDOZA
Departamento General de Irrigación
LICITACION PUBLICA Nº 3 - (2º Llamado)

Llámase a Licitación Pública para el día 26 de enero de 1976, a las 10 horas, con el objeto de contratar en locación equipos y servicios para la instalación de un "Centro de Cómputos" en el Departamento General de Irrigación.

Si el día fijado para apertura fuese declarado feriado o no laborable, el acto licitatorio se efectuará el día hábil inmediato posterior a la misma hora señalada.

Por Pliego de Condiciones, concurrir a Sección Suministros, sita en calle Avda. España y Barcala de la Ciudad de Mendoza.

9|1|F|40294|10|1

INTERVENCION FEDERAL EN MENDOZA
MINISTERIO DE BIENESTAR SOCIAL
HOSPITAL EMILIO CIVIT

Llámase a Licitación Pública para la contratación de:
Limpieza y mantenimiento de exteriores del Hospital.
Pliego de condiciones a disposición de los interesados en Oficina de Contaduría del Hospital.
APERTURA: Día 16-1-76, 10 hs. en Oficina de Compras del Hospital (Parque Gral. San Martín).

9|1|F|40429|10|1

BODEGAS Y VIÑEDOS GIOL E.E.I.C.

CONCURSO DE PRECIOS Nº 111/76-M.

Llámase a Concurso de Precios con apertura en Carril Ozamis 914/16, Maipú (Mza.), para el día 20 de enero de 1976 a las 19 horas para la contratación de:

Construcción de Cuatro Lagares y Plataformas de Hormigón en Nuestra Bodega de San Rafael (ex Gargantini)

Para informes y retiro de pliego de condiciones dirigirse a Departamento de Contrataciones Bienes y Servicios con sede en Ozamis 914/16, Maipú, Mendoza, de lunes a viernes de 8 a 12 hs., a partir del día 14 de enero de 1976.

LICITACION PUBLICA Nº 024/76 M

Llámase a licitación pública con apertura en calle Juan Giol Nº 90 de Gral. Gutiérrez (Maipú), Mendoza, para el día 22 de enero de 1976 a las 10 horas, para la adquisición de:

14 BOMBAS CENTRIFUGAS, con un rendimiento mínimo de 100.000 Lts./hora, a 30 metros de altura manométrica.

3 TRANSPORTADORES DESMENUZADORES A SIN FIN, con capacidad para transportar el orujo fresco que descarguen seis prensas continuas horizontales funcionando a pleno.

3 ELEVADORES A BANDA CONTINUA de tela y goma, con capacidad para recibir la descarga de los transportadores mencionados anteriormente.

LICITACION PUBLICA Nº 023/76 M

Llámase a Licitación Pública con apertura en calle Juan Giol 90, Gral. Gutiérrez, Maipú, Mendoza, para el día 22 de enero de 1976 a las 15 horas, para la adquisición de:

18.000 kgs. aprox. de Detergente líquido, para usar en máquina lavadora de botellas.

LICITACION PUBLICA Nº 014/75 M Bis

Llámase a Licitación Pública con apertura en calle Juan Giol Nº 90, Gral. Gutiérrez, Maipú, Mendoza, para el día 23 de enero de 1976 a las 18 horas, para la adquisición de:

70 toneladas aprox. de ALFALFA ENFARDADA de 1ª calidad.

Para informes y retiro de pliegos de condiciones, dirigirse a División Compras de Casa Matriz, con sede en Gómez 265 de Gral. Gutiérrez, Maipú, Mendoza, de lunes a viernes de 8 a 12 horas.

Queda reservado el derecho de aceptar o rechazar total o parcialmente las ofertas recibidas.

LA EMPRESA

10|1|F|40610|11|1

Intervención Federal en Mendoza
Ministerio de Bienestar Social
DIRECCION DE ASISTENCIA A LA ANCIANIDAD E INVALIDEZ

Llámase a Licitación Pública, para la Adquisición de leche en polvo Instantánea, con destino a los Hogares de Ancianos. Los pliegos de condiciones deberán ser retirados de Casa Central, ubicada en Patricias Mendocinas 973, de Ciudad, en horario de 7 a 13.

APERTURA: Día 20-1-76, a las 11 horas.

9|1|F|40291|10|1

EDICTOS JUDICIALES

EDICTO. — Juzgado Federal Mendoza. Autos y Vistos: los presentes Nº 22.684 A— caratulados: "Banco de la Nación Argentina s/cancelación de documentos", llamados para resolver, conforme lo determina el art. 89 del Decreto-Ley nº 5965/63 y atento lo solicitado por el Banco actor, Resuelvo: 1º) Tener al señor Hermógenes Prado, por presentado, por parte y por domiciliado, a mérito de la representación invocada y copia de poder acompañada, la que se agregará a los autos. 2º) Bajo la responsabilidad del Banco actor y atento la fianza ofrecida en el punto IV del escrito precedente, ordénase la cancelación de los cheques que se detallan a continuación: Firmantes: A. R. María y J. S. Basile, domicilio San Juan s/n. — Los Corralitos, cheque nº 4579960 c/Banco Unión Comercial e Industrial - Suc. Los Corralitos, por $ 4.700,00 remitido por Bco. Nación Villa Dolores, Firmantes: Omar Dris y Ambrosio Bosisio, domicilio Francisco de la Reta esq. Godoy Cruz - San José, cheque nº 0855463 c/Banco Agrario Comercial e Industrial, por $ 6.817,40, con endoso de José Minetti, remitido por Suc. Córdoba. Firmante: Tulio H. Braschi, domicilio: Pardo 343 Mendoza, cheque nº 5586405 c/Banco de Galicia y Buenos Aires, por $ 5.646,50, remitido por Bº Arroyito. Firmante: Luis A. Almenara, domicilio: Sarmiento 38 Godoy Cruz, cheque nº 12017256 c/Banco Popular Argentino, por $ 9.996,70, endoso de Orlando Rodríguez Andreu, remitido por Sucursal San Rafael. Firmantes: Antonio Ranea y N. Marticorena, domicilio Córdoba Nº 548 Mendoza, cheque Nº 6764429, por $ 16.815,00 y nº 676430, por $ 14.375,00 c/Banco Unión Comercial e Industrial - Oficina Feria, endosante Chenanes Hnos., remitido por Suc. Villa Dolores - Cba. 3º) - Ordenar se publiquen edictos por quince días, en el Diario "LOS ANDES", como asimismo la notificación a los firmantes y/o endosantes de los cheques extraviados. 4º) - Autorízase el pago de los cheques extraviados, despues de transcurridos sesenta días, contados desde la última publicación edictal del presente auto. Regístrese y hágase saber. Mendoza, 10 de octubre de 1975. Firmado: Luis Francisco Miret - Juez Federal Subrogante. Ernesto Peñaloza - Secretario".

27|12|C|093|10|1

EDICTO. — Caja de Seguro Mutual Ley 1828, cita cinco (5) días beneficiarios Florentino Enrique Videla para reclamos derechos seguro mutual. - Carlos R. Nanclares Sub Gerente Caja de Seguro Mutual.

7|11|C|705|11|1

EDICTO. — Noveno Juzgado Civil, Autos Nº 102.200: "Dirección Prov. de Vialidad c/ Scaramelli s Hons. Sacei Vit. y Oliv. p/Expropiación", cita, emplaza diez días demandada y/o sucesores, herederos o interesados rasgo terreno en Carril San Martín al Suroeste del F.C.N.G.S.M., del departamento de Junín de Mendoza, superficie 200 hects. 4.092,00 mts.2, inscripto Registro Propiedad Raíz Mendoza Nº 5.922, fs. 567, Tº 42 de Junín; bajo apercibimiento ser representados Defensor Oficial. (Art. 22, inc. 3º Dec. Ley 6745/57; Arts. 62 y 72 C.P.C.). - Juan Gutiérrez Cassabe, Secretario.

9|1|F|40446|18|1

EDICTO. — Juez Décimo Juzgado Civil: dictó resolución autos 10622, Sicoli Armando Francisco, cancelación pagaré. Mendoza, 20 diciembre 1975 y vistos:... Considerando:... Resuelvo: Disponer cancelación letra 42/298/58931, librada por Bodegas Franco Argentina S.A., vencimiento 11-5-75, por $ 20.000,00 y aceptada por Banco Mendoza, autorizando el pago de la misma si no hubiere oposición dentro de sesenta días posteriores a la última publicación edictal. - Fdo.: Aníbal R. Abalos, Juez. - Juan Gutiérrez C., Secretario.

9|1|C|094|23|1

EDICTO. — Caja de Seguro Mutual Ley 1828, cita cinco (5) días beneficiarios Ernesto Rolando Miremont Salvarredi, para reclamos derechos seguro mutual. Carlos Raúl Nanclares subgerente.

10|1|C|787|14|1

EDICTO. — Juez Décimo Tercero Civil cita herederos y acreedores comparendo 6 de febrero 1976 a las 12.45 horas. Sucesión Hugo Colas Giglio.

8|1|F|40401|16|1

EDICTO. — Caja de Seguro Mutual Ley 1828, cita cinco (5) días beneficiarios Luis Cavagna Crubellati para reclamos derechos seguro mutual. Carlos Nanclares, Sub-Gerente a cargo de gerencia. Caja de Seguro Mutual.

8|1|C|044|13|1

López Rega se encontraría hospitalizado en Francia

Entrevista periodística a su médico personal

BUENOS AIRES, 9 (NA). — El ex ministro de Bienestar Social y secretario privado de la presidente de la Nación, José López Rega, quien tiene pendiente una citación de la justicia federal argentina, se encontraría internado en una clínica no precisada al sur de Francia, según lo reveló hoy una mujer encargada de la residencia 17 de Octubre, en Madrid, al ser consultada telefónicamente.

La informante dijo también que López Rega "hace cuatro o cinco días estaba bastante mal", pero no aclaró si es asistido por su médico personal, el doctor José Florez Tascón, quien firmó un certificado presentado ante la justicia asegurando que el ex ministro no se encontraba en condiciones de viajar a la Argentina para responder a la citación judicial.

El documento fue añadido a la presentación hecha por la señora Norma López Rega de Lastiri —su hija— solicitando en su oportunidad el levantamiento de la orden de captura librada por el juez federal Alfredo Nocetti Fasolino, en la causa tramitada a raíz de las investigaciones sobre manejo irregular de fondos en el Ministerio de Bienestar Social.

Las revelaciones de la cuidadora de la finca 17 de Octubre fueron hechas durante una entrevista telefónica realizada hoy por los periodistas Roberto Maidana y Leo Gleizer y que fue difundida por la emisora estatal "Radio Belgrano" en la audición "Revista Brava".

Los mencionados periodistas conversaron también telefónicamente con el doctor Florez Tascón, el que se negó a revelar el estado de salud de López Rega, y aparentemente, cortó la comunicación cuando se le preguntó sobre la fecha en que el ex ministro podría regresar a la Argentina.

Florez Tascón también fue preguntado por Maidana y Gleizer sobre el dictamen elevado por tres médicos forenses al juez Alfredo Nocetti Fasolino —a cargo de las actuaciones sobre irregularidades cometidas dentro del ámbito del Ministerio de Bienestar Social— indicando que solamente López Rega no podría encontrarse en condiciones de viajar si estuviera sufriendo de "coma diabético".

El médico español, que fue facultativo personal del fallecido presidente Juan D. Perón, dijo que "ese es el problema de los médicos forenses y naturalmente de la justicia argentina. Yo tengo un problema con mi enfermo y eso es algo totalmen distinto que no puedo comentar".

Antes de ello los periodistas le habían interrogado sobre el verdadero estado de salud de López Rega, a lo que Florez Tascón respondió que "yo no puedo informar del estado de mis enfermos sin su consentimiento".

Tras haber conversado con Florez Tascón, los periodistas llamaron a la quinta 17 de Octubre, donde fueron atendidos por una mujer que negó que López Rega se encontraba en ese lugar y reveló que "se encuentra en una clínica en el sur de Francia, pero no sé el nombre... ni como".

También dijo la informante que hace "como 20 días" que el ministro de Bienestar Social se alejó de la quinta en Madrid y que sabía que "hace cuatro o cinco días estaba bastante mal... Le subió mucho la diabetes... Y a veces con los disgustos o eso... Ahora no sé cómo estará".

Asimismo dijo ser la única persona que se encontraba en el interior de la quinta 17 de Octubre y que no se realizaba ningún preparativo para recibir "en algún momento próximo al señor López Rega".

La mujer también aseguró no saber si Florez Tascón había visto recientemente a López Rega.

Ascenderían a catorce los secuestrados el 8 en Córdoba

CORDOBA, 9 (NA).— El ministro de Gobierno, a cargo de la intervención federal, Carlos Raúl Risso, negó que la policía tuviera "participación en la desaparición de las personas, registrada ayer en la provincia".

Asimismo, no ocultó su preocupación por los secuestros y adelantó que mantendrá entrevistas con jefes del Tercer Ejército para analizar en profundidad el problema.

Risso hizo sus declaraciones anoche a los periodistas de la Casa de Gobierno y aseguró que se están realizando operativos de control de rutas y calles por parte del personal de la Policía y del Ejército, aunque reconociendo "que estas operaciones deben estar vinculadas a otros procedimientos que se realizan en el sur del país, presumiblemente luego de la detención de Roberto Quieto".

El ministro de Gobierno aclaró que lo ocurrido ayer fueron "secuestros y no detenciones", y que tuvo la certeza de ello luego de haber conversado con el jefe de la policía provincial.

Por su parte, la policía provincial suministró esta madrugada una información oficial sobre la serie de secuestros ocurridos ayer en esta ciudad, en los que da cuenta de siete desaparecidos.

No obstante el parte policial suministrado con respecto a las desapariciones, se tuvo conocimiento que el número de secuestrados se eleva a 14, y que son los siguientes: Ceferino Alonso, de 49 años y su esposa María Testa, de 32, Gloria Isabel y su hermana Norma Woaquin, de 27, Rubén Hugo Motta, de 25 años, Alfredo Walter Albarracín, Osvaldo Ravasi, ingeniero industrial, radioaficionado, de 29 años; Luis Alberto López, obrero de Materfer; Angel Santiago Braudacco de 30 años, empleado municipal y delegado gremial de la policía comunal; Héctor Guillermo Oberlin, empleado municipal, una persona que se apellida Lasso, empleado del Banco de la Provincia de Córdoba; Osvaldo Ramón Suárez y su esposa Silvia Lina Ferrari; Humberto Appone y Lito Cohen, fotógrafo profesional.

Numerosos pronunciamientos en contra de los secuestros se conocieron hoy en esta ciudad. Ellos pertenecen a la mesa de gremios en lucha, el Movimiento Peronista Auténtico de Ciencias Económicas, del bloque sindical del proscripto Partido Auténtico y el Movimiento Socialista Revolucionario.

Por su parte, el matutino "Los Principios" bajo el título "recomponer la imagen policial", se ocupa de los numerosos secuestros producidos aquí. Señala que "es demasiado común que grupos armados lleguen a una vivienda, se digan policías y secuestren a personas", y que "si la policía nada tiene que ver con ello, debería ocuparse en aclararlo rápidamente".

Un tren de carga que permanecía detenido en la estación de Chicago fue chocado desde atrás por otro convoy que llevaba muchos pasajeros. Estas tres mujeres, una de ellas con una lesión en la nariz, esperan ser rescatadas por una dotación de salvamento. El accidente no produjo víctimas fatales, pero más de 150 personas fueron hospitalizadas para su atención. (Radiofoto de UPI).

Chocaron 2 trenes y hubo 294 heridos en Chicago

Investigan las causas del grave accidente

CHICAGO, 9. (UPI). — Un tren de pasajeros chocó hoy contra otro convoy que se hallaba atestado de gente en una estación, atrapando a muchos de ellos entre pedazos retorcidos de metal y dejando un saldo de unos 300 heridos.

Las autoridades de transporte de la ciudad dijeron que por lo menos 294 personas sufrieron heridas cuando un tren de cuatro vagones que se dirigía repleto de pasajeros que iban a sus ocupaciones chocó contra otro convoy, de seis vagones, en la estación noroeste de Chicago.

Seis de los heridos tuvieron que ser sometidos a operaciones de urgencia.

Alrededor de 600 personas viajaban en los dos trenes al producirse el accidente, en la estación de la calle Addison, en la línea de Jefferson Park, en una de las zonas más concurridas de la ciudad.

Las autoridas no encontraron una explicación inmediata sobre la causa del accidente o por qué el tren de cuatro vagones, que no debía detenerse en la estación pero se hallaba en las vías correctas, chocó con el convoy detenido, el cual había efectuado una escala programada.

El accidente se produjo en momentos de intenso frío, en que la temperatura era de los 15 grados centígrados bajo cero, cuando el tren en marcha se movía a unos 45 kilómetros por hora, chocó al otro y convirtió su último vagón en una masa de hierros retorcidos y vidrios hechos añicos.

Numerosos pasajeros quedaron atrampados en el metal, pero fueron rescatados por bomberos, que consideraron providencial el hecho de que no se hubieran registrado muertos dada la gravedad del accidente. Muchos pasajeros rompieron los vidrios de los otros vagones para escapar. Los pasajeros, algunos de ellos con manchas de sangre en el rostro, fueron retirados del lugar en camillas o en brazos.

Los frentes subversivos

(Viene de la Pág. 1ª)

go con los primeros en la promoción de cada una de las tres armas. La ceremonia continuó con la entrega de grados por parte del ministro de Defensa, haciéndolo luego los tres comandantes generales y los más altos oficiales del Ejército, Marina y Fuerza Aérea para los respectivos egresados. Finalizada la entrega de los sables, la banda del Regimiento "Patricios" ejecutó una diana de gloria e inmediatamente después la titular del Ejecutivo nacional, señora de Perón dirigió un mensaje, cuyo texto damos por separado.

Ostensible frialdad hacia la Presidente

BUENOS AIRES, 9 (NA). — Durante la ceremonia realizada esta mañana en el Teatro Colón, en la que se entregaron sus despachos y sables a los nuevos oficiales de las Fuerzas Armadas, pudo advertirse una ostensible frialdad hacia la figura presidencial.

Al hacer su entrada a la sala la señora María Estela Martínez de Perón, la concurrencia, integrada por familiares de los graduados y oficiales de las Fuerzas Armadas, permaneció en silencio.

Lo mismo ocurrió cuando la jefe del Estado hizo entrega de sus sables a los mejores cursantes de cada arma y a dos cadetes extranjeros.

En cambio la sala estalló en un estruendoso aplauso cuando los tres comandantes generales de las Fuerzas Armadas, teniente general Jorge Rafael Videla; almirante Emilio Eduardo Massera y brigadier Orlando Agosti, abandonaron sus sitiales y avanzaron sobre el proscenio para hacer, a su vez, entrega de sables y despachos.

Ordenarían la captura del general Fatigatti

No se logró determinar aún su paradero

BUENOS AIRES, 9 (NA). — La Policía Federal no ha logrado determinar el paradero del vicepresidente de la Cruzada de Solidaridad (ex-Justicialista), general (RE) Ernesto Fatigatti, a pesar de la intensa búsqueda que inició a las 13.45 del jueves último; cumpliendo instrucciones de la comisión especial de la Cámara de Diputados que investiga irregularidades en el manejo de fondos en esa fundación y el Ministerio de Bienestar Social que, desde el 30 de diciembre, reclama la presencia de Fatigatti para que preste declación informativa.

Funcionarios policiales explicaron este mediodía a los legisladores abocados a la investigación, los procedimientos realizados y que, en ningún caso, obtuvieron éxito.

En los lugares donde suele localizarse a Fatigatti —su domicilio particular, la sede de la Cruzada, el Banco Nacional de Desarrollo, donde se desempeña como director, la Casa Rosada, en la que regularmente entrevista al secretario técnico Julio César González— se dejó cedula de notificación y un agente de consigna.

La comisión especial —así lo reveló hoy su titular Domingo López (Justicialista, Buenos Aires)— volverá a deliberar el lunes próximo, analizará nuevamente la situación del vicepresidente de la Cruzada y es posible que ordene su captura.

A partir de ese momento la situación procesal transformará a Fatigatti —quien acaba de solicitar al Comando General del Ejército la formación de un tribunal de honor— en "prófugo".

Según anticipó López en la noche del jueves esa calificación está reservada al futuro pronunciamiento de la Cámara de Diputados.

Hoy, en un nuevo diálogo con los periodistas, el mismo legislador oficialista detalló que "todas las comisarías han sido alertadas a los efectos de que donde se encuentre al general Fatigatti, se lo notifique de la citación de que es objeto por parte de la comisión investigadora, a los efectos de su comparencia".

Confirmó que "fueron dejadas consignas policiales en todos los lugares donde se lo buscó".

Explicó López que se había resuelto no acceder al requerimiento de Fatigatti para que todos los antecedentes obrantes en la comisión fueran remitidos al Ejército para ser considerados por el tribunal de honor cuya constitución solicitó. Sostuvo López que esos elementos deberán ser oportunamente reclamados por el comando en jefe del Ejército.

Orfila inicia el 11 una visita a Brasil

WASHINGTON, 9 (UPI). — El secretario general de la Organización de Estados Americanos (OEA), Alejandro Orfila, reanudará este fin de semana su serie de visitas a países miembros de organismo regional con un viaje oficial al Brasil.

En fecha próxima, el alto funcionario de la OEA también visitará las repúblicas centroamericanas de El Salvador y Nicaragua. Probablemente coincidirá en San Salvador con la realización de la reunión anual, a nivel de ministros de Educación, del Consejo Interamericano para la Educación, la Ciencia y la Cultura (C.I.E.C.C.).

Antes de viajar a la capital brasileña, Orfila dijo que pronunciará el lunes 12 un discurso en la sesión inaugural de la reunión semestral del Comité Jurídico Interamericano (CJI). Este es un organismo permanente de la OEA con sede en Río de Janiero y presidido por el jurista salvadoreño Reynaldo Galindo Pohl.

Desde que asumió el principal cargo arministrativo de la OEA el pasado siete de julio, el diplomático argentino ha visitado nueve países de América Latina y se ha entrevistado con 10 jefes de estados miembros de la OEA, incluso el presidente Gerald Ford de Estados Unidos.

En un comentario sobre sus giras por la región, que han incluído visitas a Costa Rica, Panamá, Colombia, Venezuela, la Argentina, Uruguay, Paraguay y Guatemala, Orfila dijo hoy lo siguiente durante una rueda de prensa en su despacho en la Unión Panamericana:

"Mis viajes oficiales a los países miembros de la OEA son de vital importancia, pues me permiten conocer a líderes nacionales y proyectar a ellos las verdaderas posibilidades de nuestra organización regional, que tiene hoy frente a sí una gran oportunidad de ser más útil, más dinámica, más efectiva y, en consecuencia, de servir mejor al hombre americano, que es su fin y la razón de su existencia".

CHILE..!
EXC. 8 DIAS ESTADA
Alojamiento, desayuno y almuerzo $ 4.990
o cuotas desde ... $ 600
CUSSAN - Necochea 40
23|12|F|37325|16|1

SINDICATO UNION OBRERA DE ESTACIONES DE SERVICIO, GARAGES, PLAYAS DE ESTACIONAMIENTO Y GOMERIAS DE CUYO
Ituzaingó 2164 - Tels. 257669 - 216365 - Mendoza

Convocatoria a Elecciones Generales de Autoridades por el Periodo 1976/80

La H. Junta Electoral designada en Asamblea General Ordinaria de afiliados realizada el día 29 de Diciembre de 1975, en reunión de sus miembros efectuada el día 5 de Enero del corriente año, resolvió:

1º) Convocar a todos los afiliados del gremio, en condiciones estatutarias a elecciones generales de autoridades de Comisión Directiva, Vocales Suplentes, Delegados Congresales Titulares y Suplentes ante la F.O.E.S.G.R.A. y Delegados Titulares y Suplentes ante la C.G.T. Regional Mendoza, por el período 1976/1980, para el día 6 de febrero de 1976, en horario comprendido entre las 8 a 18 horas, las que se cumplirán conforme al siguiente programa electoral: Mesa Fija Nº 1: Funcionará en la sede central del Sindicato, calle Ituzaingó Nº 2164 de la Ciudad Capital de Mendoza, de 8 a 18 horas; Mesa Volante Nº 2: Recorrerá los establecimientos de la actividad del Departamento de General Alvear, de 8 a 11 horas, para luego trasladarse a la ciudad de San Rafael, en horario de 12 a 18 horas; Mesa Volante Nº 3: Recorrerá los establecimientos de los Departamentos de Luján, Tupungato, Tunuyán y San Carlos, de 8 a 18 horas; Mesa Volante Nº 4: Recorrerá los establecimientos de los Departamentos de La Paz, Santa Rosa, Rivadavia, Junín, General San Martín y ciudad de Palmira, de 8 a 18 horas; Mesa Fija Nº 5: Funcionará en la sede de la Seccional San Juan, Avda. Libertador General San Martín Nº 110 - Oeste de la Ciudad Capital de San Juan, en horario de 8 a 18 horas; y Mesa Volante Nº 6: Recorrerá los establecimientos de los localidades de Albardón, Angaco, Caucete, 25 de Mayo, Media Agua, Pocito y Rawson de la provincia de San Juan, de 8 a 18 horas.

2º) En el acto eleccionario a que se refiere el punto anterior, deberán elegirse los siguientes cargos para integrar la Comisión Directiva y Vocales Suplentes conforme al Art. 23º del Estatuto Social vigente, a saber: Un Secretario General; un Pro-Secretario General; un Secretario Gremial; un Secretario de Actas; un Secretario Administrativo; un Tesorero; un Pro-Tesorero; cuatro Vocales Titulares, y cuatro Vocales Suplentes. Además, cuatro Delegados Congresales Titulares y cuatro Suplentes ante la F.O.E.S.G.R.A. y dos Delegados Titulares y dos Suplentes ante la C.G.T. Regional Mendoza. Todos los cargos citados precedentemente, tendrán un mandato en sus funciones por el término de cuatro (4) años por el período 1976/1980 (Art. 25º Estatuto vigente).

3º) Fijóse plazo de presentación de listas de candidatos, desde el día 10 al 16 de enero de 1976 (inclusive) a las 21 horas, ajustadas a los requisitos consignados en la respectiva convocatoria a disposición de los afiliados en la sede central del Sindicato.

4º) Los Padrones Electorales Generales de Afiliados, serán exhibidos en la sede central del Sindicato, Seccionales y Delegaciones, con 15 días de anticipación y hasta la misma fecha del comicio, al igual que las listas aprobadas por la Junta Electoral (Arts. 72º y 74º del Estatuto vigente).

5º) La Junta Electoral para el cumplimiento de su cometido, se reúne y atiende a los afiliados los días lunes y viernes de cada semana, en horario de 19 a 21, en la sede central del Sindicato, calle Ituzaingó Nº 2164 de la Ciudad Capital de Mendoza.

CIUDAD DE MENDOZA, 5 de Enero de 1976

Buenaventura Segura, Secretario — José Escoda, Vice-Presidente — Antonio Noguera, Presidente
José Bevaqua, Vocal 1º — Juan Carlos Escoda, Vocal 2º

JUNTA ELECTORAL

10|1|F|40383|10|1

UNION CIVICA RADICAL

Ante declaraciones efectuadas por el senador Juan Carlos Pugliese, en medios de prensa locales, por las que tolera y hasta justificaría la adquisición de petróleo efectuada a Libia para la Argentina, por la comisión encabezada por López Rega, el radicalismo de Mendoza

DECLARA

1o.) Que el mencionado senador no ha sido invitado por la Unión Cívica Radical de Mendoza para su gira en esta provincia, que cumple efectuando tarea proselitista interna.

2o.) Que tanto ello es así que ni siquiera ha visitado las instalaciones partidarias, pese a que habiendo sido derrotado intestinamente en su zona de influencia, es actualmente Presidente del Comité de la provincia de Buenos Aires.

3o.) Tampoco admitimos las afirmaciones de dicho legislador cuando se ubica en contra de las comisiones investigadoras, más aun todavía cuando el país se ha visto conmovido en sus cimientos para que el Parlamento haga valer tal atribución sobre fondos empleados en el área del Ministerio de Bienestar Social.

4o.) Por lo que resulta que dichas declaraciones son a título personal, habiendo manifestado en repetidas oportunidades, dicho senador, que su especialidad no es la economía, en razón de lo cual el radicalismo de Mendoza lo desautoriza plenamente.

Firmado:

JOSE GENOUD, Tesorero a/c Secretaría Gral. — ALBERTO R. DAY, Pte. Cté. Provincia U.C.R. Diputado de la Nación

9/1/F/15150/10/1/AD

UN "CHEVY" SUPER Y UN OPEL "0 KM."
Pueden ser suyos participando en la tradicional RIFA del "Centro Protección Choferes"
Sortea el 16 de enero de 1976 por Lotería de Mendoza
EL NUMERO SOLAMENTE $ 60,— Y QUEDAN MUY POCOS. SE AGOTAN
SU OPORTUNIDAD DE TENER AUTO NUEVO
9|1|F|11|1|D

GEOTECNICA
TALLERES: RIO JURAMENTO 2428 - TEL. 223373 - G.CRUZ - MZA.
ADMIN.: 9 DE JULIO 951 - 5º P. - OF. 19 - TEL. 290293 - MZA.
R. A. - TELEX 043 817

OPORTUNIDAD UNICA
A Precios Viejos Capitalícese Pagando con Dinero Desvalorizado
INVIERTA Y DESGRAVE
* En la mejor zona surgente y semisurgente.
* A 1 km. del centro de la ciudad de Tunuyán.
* Apto para forestación - chacra - frutales.
VISITAS: Domingos 10 y 18 hs. en Av. San Martín 1372 - Tunuyán.
Otras convenir a los Teléfonos 290293 y 224360

10|1|F|10|1

GUIA PROFESIONAL

MEDICOS

PROFESOR
ANGEL C. ACOGLANIS
DIGIPUNTOR
Dr. FRANCISCO M. MULLEADY
MEDICO CIRUJANO
Tratamiento de enfermedades de origen vertebral - Nerviosas - Digestivas - Respiratorias.
Turnos limitados
OLASGOAGA 1544 - T. 255851
7|1|C|886|11|1

Dr. OSCAR E. CAMINOS
Clínica y Cirugía. Obesidad. Várices, Vejez, Enf. Venéreas. Impotencia, Mutuales. Sarmiento 777. Tel. 241768. De 11 a 13 y 17 a 21 horas. 9-1-F-Pte.

Dr. MIGUEL ANGEL CHIRINO ZARATE
Clínica. Enfermedades de la mujer. Prevención cáncer. Tratamientos Especializado extranjero. - Rioja 1856 - Tel. 250237 13|12|C|510|11|1

Dr. RODRIGUEZ SAA
CLINICA MEDICA
Dra. RODRIGUEZ SAA
PIEL - DEPILACION
Martínez de Rosas 2055 (entre Sulpacha y Paraná). Teléf. 230063
24|7|F|77882|Pte.

Dr. RODOLFO S. ESCOBAR
CLINICO - CIRUJANO
Ap. Digestivo. Várices y Hemorroides. Paso de los Andes 520. Godoy Cruz. Mutuales c/turno. T. 225826.
1|10|F|Pte.|A.

Dr. ANGEL C. NAVARRO
Cirugía - Atiende lunes, miércoles y viernes de 17 a 20 hs. Reserve turno. Alpatacal 2755. Teléf. 214325. 1|11|F|Pte.|A.

Dr. I. SCHERBOSKY
Clínica - Especialista en enfermedades bronco pulmonares. Asma. Pedir turno. José F. Moreno 2760. Tel. 257402 y 258616.
5|10|F|96453|Pte.|A.

APARATO DIGESTIVO

Dr. OMAR MUSRI
Atiende Mendoza: Sanatorio Policlínico Guaymallén - Tel. 218052. San Martín: Sanatorio Argentino. Rivadavia: Sanatorio Carrasco y Bertona. 6|2|F|62272|Pte.

VIAS URINARIAS

Dr. MANUEL BIANCHI
Riñón, vejiga, próstata y genitales. Esterilidad masculina. Turnos desde las 16 horas. Teléf. 256234. Agustín Alvarez 250.
4|6|F|66024|Pte.

Dr. ALBERTO PABLO CORICA
ESPECIALIZADO EN EE. UU.
Enfermedades vías urinarias. Adultos y niños. Colón 532. - Turnos: Teléfonos 240835 y 252553.
29|1|F|29090|Pte.

Dr. IGNACIO J. ROMEO
CIRUGIA VIAS URINARIAS
Cirugía general. Diariamente desde 17 horas. Pedir turno. República de Siria 325, Teléfono 292220.
F|Pte.

Dr. ALBERTO D. BEKERMAN
ESPECIALIZADO EN EE. UU.
Cirugía, Riñón, Vejiga, Próstata, Genitales, Adultos, Niños. Esterilidad - 9 de Julio 1189, 2º "15" Turnos: 231915 - 242753.
7|1|C|880|7|2

NUTRICION

Dr. MINUCHIN
Obesidad, Diabetes, Delgadez, Gota, Arteriesclerosis, Aparato digestivo. Turnos. Roca 20, Las Heras, Tel. 254402. Amigorena 80, Ciudad, Tel. 244777.
3|12|F|Pte.

GLANDULARES

Dr. BEVEGNI
De regreso, atiende nuevamente su consultorio. Boulogne Sur Mer 471, Mza. Turnos T. 246083 de 12.30 a 14 hs.
24|11|F|28890|Pte.

OBESIDAD

Dr. ALBERTO SEVILLA
Director de los Institutos Médicos de obesidad, asma y alergia de Mendoza, Córdoba y Buenos Aires. Obesidad y celulitis deformantes. Várices y hemorroides, tratamientos sin operación y sin dolor. Departamentos especializados: Asma, Alergia, Cardiología, Ginecología, Cirugía plástica y estética. Injertos de cabellos (Prof. Tomás Hughes y Edgardo Escobar). Avenida Colón 232, T. 290006 - 241440. Atendemos mutualizados. Horario de 7 a 12 y de 15 a 20 horas.
28|11|F|31160|Pte.

Dr. MARIO R. LEVIN
OBESIDAD
Director Centro Médico - Modelación Corporal Post Parto y Obesidad. Gimnasia modeladora. Masajes manuales y electrónicos. Baños a vapor individuales. Parafina reductora. Bronceado. Fisioterapia. San Martín 1464, G. Cruz, T. 246897 Se atienden todas las Mutuales.
31|8|F|87535|Pte.

HOMEOPATIA

Dr. DANIEL J. LISSIN
Atiende días 8, 9 y 10 de enero en su nueva dirección: H. Yrigoyen 117 Odad. Reservar turnos: Tel 291718.
2|1|F|38254|10|1

VARICES

Dr. SPINETTA REGUERO
Várices - Trat. no operatorio por electro fulguración. Cirugía Espec. España. Turnos: Junín 213. Barrio Bombal. Tel. 244111. Pte.

PSIQUIATRAS

Dr. RICARDO D. PIERRO
MEDICO
Especialista en psiquiatría y psicología infantil. - 9 de Julio 1180, 6º P. Dpto. 2. Pedir hora T. 231919-258857.
2|1|F|38086|31|1

Dr. JULIO JOSE HERRERA
EX PROFESOR TITULAR DE PSIQUIATRIA
Pedir turno. - Entre Ríos 226, Tel. 257256.
4|4|F|60870|Pte.

Dr. NICOLAS A. GIUDICE
PSIQUIATRA
25 de Mayo 1234. Reservar turno.

ESPECIALISTAS EN SEÑORAS

DOCTORA
MARTA GONZALEZ INESTA
Enfermedades mujer y la niña. Embarazos. Partos. Turnos. Catamarca 83. Dpto. 36 3º P. Teléfono 291982. Part. 226294.
3|9|F|88099|Pte.|A.

Dr. HUGO BRANDI ZAPATA
Dr. H. BRANDI
Fertilidad matrimonial. Menopausia. Cirugía Ginecología. Partos. San Lorenzo 222. Turnos: 243286. Part. 960116 - 246502.
27|12|F|Pte.|A.

ESPECIALISTAS EN CORAZON

CARDIOLOGIA DE URGENCIA
Atención permanente y electrocardiogramas a domicilio. - Teléfonos: 242417 - 249001.
6|1|C|709|4|2

GARGANTA, NARIZ Y OIDO

Dr. LUIS E. MONETTI
10-12 - 18-21 horas. 9 de Julio 1050. Tel. 249323. Particular teléfono 246661.
31|12|F|Pte.

CIRUGIA ESTETICA

Dr. ENRIQUE VELASCO
Cirugía estética, plástica reparadora. Lunes, miércoles y viernes, de 17 a 20 horas. Rioja 1153. Tel.

Dr. HUGO SALOMON
Unicamente Cirugía estética funcional de nariz. Clínica Godoy Cruz. Godoy Cruz 333. Teléfonos 215951 y 215952. Mutuales.
10|1|F|Pte.|D.

Dr. J. SANANES
Jefe de servicio Sala 1 Hospital Emilio Civit. Cirugía de nariz, mamas, adiposidades, injertos, quemados. Pedir turno. P. B. Palacios 1260 (Ituzaingó). T. 257319-251391.
7|3|F|Pte.|D

ESPECIALISTAS DE LA PIEL

Dr. ALBERTO J. GRINBERG
Enfermedades de la piel Alergia dermatológica. Horario: lunes a viernes, 17 a 21 hs. Sarmiento 777 Mendoza.
15|7|F|75872|Pte.

ALBERTO TORRES CORTIJO
Ex médico becario Univ. Madrid. Emilio Civit 43, 1er. Piso. Turnos de tarde al Tel. 255760.
21|11|F|Pte.

Dr. RAUL FASCETO
Enfermedades de la Piel. Depilación. Av. España 866. Tel. 244133.
10|1|C|679|11|1

OCULISTAS

Dr. ZALDIVAR
Dra. MISTELI
Nueva dirección: Av. Emilio Civit 685. Ciudad. Tels 257000 - 257100

Dr. ALVAREZ NOQUE
SOLICITAR TURNO
Enfermedades y cirugía de ojos. Mitre 896 - Tels.: 241805 - 241324 - 241443.
4|6|F|Pte.

Dr. M. MARCHEVSKY
OCULISTA
Consultas de 11 a 12.30 y de 16 a 20 hs. Rioja 1130, Tel. 247996.
25|9|F|94036|Pte.

CLINICA DE OJOS
Atendida por
16 Médicos Oftalmólogos y 6 Auxiliares Técnicos Universitarios
Consultorio externo de 8 a 21 hs. Guardias permanentes. Cirugía e internación. Atención de particulares y Mutualidades. Av. España 888. Teléf. 248856. 18|3|F|42513|Pte.

REUMATISMO

Dr. RICARDO BARCENILLA
Rivadavia 578 - Planta Baja - Dpto. 5 - Ciudad. - Turnos 17 a 20.30 hs. - Teléfonos 292020 - 221910
27|2|F|Pte.

Dr. MANUEL MENA
Reumatólogo - Enfermedades de columna vertebral, brazos doloridos, ciática. Atiende de 15 a 20 hs. Buenos Aires 226. Lunes a sábados.
20|3|F|Pte.

Dr. JULIO F. SANCHEZ
Doctor en medicina (Esp. en Europa). Reumatología, ortopedia y traumatología. Rivadavia 141. Tel. 291994
2|11|F|23600|Pte.

HUESOS

Dr. BOCCO
Clínica y Cirugía Ortopédica y Traumatología - Adultos y Niños. Pedir turno: Tel. 292343.

ODONTOLOGIA

VICTOR M. PICCIONE
Doctor en odontología. Cirugía de boca y huesos de la cara. Martes y jueves, Sanatorio Policlínico de Cuyo. Tel. 243000. Part. 255547
1|2|F|Pte.

Dr. JUAN ANGEL BRANDI ZAPATA
RAYOS X
Atiende de 10 a 12 y 17 a 20 hs. San Juan 741. Tel. 241869. Mendoza.
12|12|F|34303|12|1

BIOQUIMICOS

LABORATORIO BIOQUIMICO DE CUYO
Dra. SILVIA MALDONADO
Chile 1358. Urgencia. T.E. 244330. Código 612.
27|9|F|94587|Pte.|A.

PARTERAS

ESTHER C. DE SANANES
Partera nacional. Diariamente de 10 a 20 hs. Solicitar turno. Pedro B. Palacios 1260 (Ituzaingó) entre Catamarca y Lavalle. Teléfs. 257319 y 251391.
7|4|F|Pte.|D.

CELINA E. M. DE ARNEDO
PARTERA NACIONAL
Catamarca 585, Ciudad, T. 242388. Pedir turno.
29|F|99490|Pte.

J. DELIA SANCHEZ GOMEZ
OBSTETRICA NACIONAL
Atiende de 15 a 17 horas, menos los Rivadavia 634. Tel. 241019.
6|12|F|Pte.

LIDIA M. de CUARTAS
PARTERA
25 de Mayo 770, Mendoza, Teléfo-

LOS ANDES

Fundado el 20 de Octubre de 1882 por el Dr. Adolfo Calle

Directoras:
Carmen Usandivaras de Calle
Elcira Videla de Schiappa de Azevedo

MENDOZA, SABADO 10 DE ENERO DE 1976

Ocasión de pensar en las escuelas

Algunos gobiernos de provincia se han adelantado a hacer previsiones inmediatas con respecto a la necesidad de aprovechar el periodo de receso escolar para realizar trabajos de reparación de edificios y material didáctico. De esa manera se cumple un objetivo fundamental de las autoridades encargadas de la educación sin esperar la solución de graves problemas sobre los hechos consumados

Resultan evidentes las ventajas de este sistema. Dentro de lo que sea factible, es natural adoptar las medidas destinadas a conseguir la normalidad del ciclo lectivo. Es cierto que muchos factores no tienen la posibilidad de ser previstos con antelación, a consecuencia de su aparición espontánea y circunstancial. Pero no lo es menos que otros no están en iguales condiciones y a este grupo pertenencen los deterioros producidos durante los meses de actividad y cuya rparación condiciona en buena medida la regularidad del año escolar.

El estudio correspondiente y la planificación posterior de las obras, debe ser global para lograr eficiencia. Los edificios escolares de moderna construcción sufren los impactos de su utilización en una proporción variable, pero siempre estimable. Con mayor razón, en el caso de los inmuebles de construcción precaria destinados a alojar un número crecido de alumnos. De no hacer esa evaluación a su debido tiempo aparecen consecuencias conocidas a través de clausuras que, aunque transitorias, entorpecen el desarrollo de los programas educativos.

En nuestra provincia, los presupuestos correspondientes no se caracterizan por su generosidad en el rubro que comentamos. Se ha hecho costumbre dejar librado a la buena voluntad de las comisiones periescolares la solución de esta clase de problemas. Se olvida, indudablemente, que ciertas escuelas se caracterizan por el bajo nivel económico de los alumnos y, lógicamente, de sus padres. Pueda ser que se logre la colaboración de algunas personas en el blanqueo de paredes o en una limpieza rápida.

Sin embargo, las obligaciones del Estado van más allá y ellas están implícitas en las misma gratuidad de la enseñanza que ha sido bastante desvirtuada en su esencia. Pretender institucionalizar la colaboración de la ayuda voluntaria —tal cual se proyectó en las postrimerías del año pasado— no es una solución aceptable Inclusive, está establecida la proporcionalidad de los recursos generales que deben ser dedicados a educación, no siempre cumplida estrictamente.

El otro aspecto importante de este accionar, es la necesidad de procurar condiciones óptimas de higiene en los locales escolares. Solamente poniendo en práctica ese criterio se obtendrá un margen de seguridad frente a cualquier contingencia que ponga en peligro la salud de los niños. Esa perspectiva se pierde, naturalmente, con edificios ruinosos a los cuales no se les ha prestado la mínima atención en cuanto a su mantenimiento.

Las necesidades expuestas se ven incrementadas si se considera que también se deterioran los elementos que constituyen el moblaje. La reparación de bancos, pizarrones, escritorios, armarios y otros materiales forma parte de este programa de vacaciones que sale de la esfera docente para incursionar en una fase eminentemente administrativa.

Resta decir que el buen estado de los edificios y del material mencionado repercute favorablemente en la efectividad de la enseñanza impartida. El estado de ánimo resulta de especial importancia, tanto en el caso de maestros como de alumnos, para el cometido específico que tienen asignado. Resulta entonces que la situación no admite alternativas, es una obligación de la política educativa y una necesidad para sus destinatarios. Escapar al cauce natural de los acontecimientos no será beneficioso y sus derivaciones naturales se traducirán en el aumento del deterioro natural producido por el uso diario.

Un momento de la reunión cumplida en el Instituto Nacional de Vivitivinicultura.

Firmarán un acuerdo para la venta de uva en Buenos Aires

Funcionarios de la Municipalidad de la Ciudad de Buenos Aires, ofrecieron ayer a los organismos productores de uva de nuestra provincia y de San Juan, promover para la próxima cosecha una dinámica comercialización del producto en fresco en dos importantes mercados bonaerenses. Para ello se acordó suscribir un convenio en que se establecerán las condiciones adecuadas. El tema fue tratado durante una reunión cumplida en la sede del Instituto Nacional de Vitivinicultura y organizada por este organismo ante la visita efectuada a nuestra ciudad por el subdirector de Abastecimiento y Consumo de la Comuna de Buenos Aires, doctor Ramón Ruiz y el director de Fiscalización y Abastecimiento de la repartición, señor Carlos Palermo. El titular del INV, ingeniero Mario Ceresa, presentó a los visitantes y debió retirarse luego, para dejar como anfitriones al director nacional de Fiscalización Vitivinícola, ingeniero Ciro Gutiérrez; el subsecretario de Agricultura y Ganadería de la Provincia, ingeniero Carlos Fischer, y representantes de Bodegas y Viñedos Giol, de la Cámara de Exportadores de San Juan, de las cooperativas vitivinícolas, además de varios productores de nuestro medio.

Las conversaciones para la comercialización de uva en estado fresco en la Capital Federal, apuntaron primero a trazar acuerdos generales sobre la base de la calidad garantizada, precios promocionales y no intermediación. La propuesta era llevar al consumidor porteño la uva de mesa directamente desde el productor cuyano, sin intermediarios.

Los funcionarios municipales capitalinos presentaron la oferta de puestos de venta directa de uva en el mercado de concentración mayorista de Dorrego, con playa libre, y en el mercado minorista de Constitución, ambos dependientes de la comuna.

El primer paso para la concreción del plan se dio cuando los reunidos resolvieron firmar un convenio por el cual la Municipalidad de Buenos Aires se comprometerá a otorgar, libre de impuestos, los locales en los mercados mencionados para la venta de uva; por su parte, el Instituto Nacional de Vitivinicultura, en representación de la Secretaría de Estado de Comercio de la Nación, coordinará toda la operación de venta, obtendrá la financiación necesaria, preverá los volúmenes y otros aspectos. Los gobiernos de Mendoza y de San Juan tendrán a su cargo el control, en sus respectivos territorios, de la calidad y estado sanitario de los empaques de uva que se envíen al mercado. Por último, serán Giol, la Cámara de Exportadores de San Juan y la Cooperativa "Gran Oeste", los encargados de proveer el producto. Cada una de estas últimas entidades —se acordó— contará con un puesto propio en cada mercado, atendido por sus empleados. En el convenio se incluirá la exigencia de que estas entidades mantengan la continuidad y el nivel de calidad de los envíos.

Calidad sostenida

Precisamente, el tema de la calidad fue objeto de especial y detenido análisis, ya que los visitantes porteños eran portadores de una queja surgida de una primera experiencia similar que se cumplió el año pasado con Giol: la falta de continuidad en las remesas y la mala calidad de gran parte de la uva enviada desde Mendoza, que pudo verificarse a poco de iniciado el programa comercial. Sobre el particular, el doctor Ruiz fue categórico: "Es necesario que se garantice calidad y cantidad sostenidas, porque de lo contrario el efecto es negativo. En lugar de estimular el consumo, se lo desalienta".

Las ofertas porteñas fueron aceptadas de inmediato por los productores cuyanos y se señaló que a la experiencia de Giol se suma la intensa actividad cumplida en ese ámbito por la Cooperativa Gran Oeste" y por la Cámara de Exportadores de San Juan, que ya está vendiendo uva en Buenos Aires.

Se consideraron luego algunos detalles sobre volúmenes: la cooperativa aseguró la provisión de 10.000 quintales, el organismo sanjuanino no puso límites a su oferta y Giol no adelantó cifras porque enviará uva de diferentes productores. Respecto de los precios, se señaló que surgirán en su momento de la dinámica del mercado.

Aconsejan a viñateros elaborar su producción

Reclamos a la Provincia y al INV

La Asociación de Viñateros de Mendoza ha formulado distintos reclamos al ministro de Economía de la Provincia y al interventor en el Instituto de Vitivinicultura.

En la nota al titular de Economía, la entidad reclama "un gran plan de elaboración con el desempeño de Bodegas y Viñedos Giol, para los pequeños y medianos viñateros, organizando a su vez un estricto control al precio del vino de traslado con sus repectivos intereses".

Más adelante se solicita que no se fije precio oficial a la uva de la próxima cosecha, "evitando de tal manera los abusos que son comunes en este tipo de comercialización y orientándose de esta manera a que el productor se convierta en elaborador y de hecho converger hacia una integración".

También se ha requerido se oficialice un sistema de control en los contratos y pagos de vinos por traslado el que puede ser, según se expresa, por medio de Giol o de la Dirección de Industrias de la provincia, "para que de esta forma se garantice al productor los reales valores de su producción vendida, pues es necesario que el viñatero participe en forma efectiva en la comercialización del vino".

En la nota al interventor en el Instituto Nacional de Vitivinicutlura, la entidad reclama la reconsideración de la "resolución adoptada oportunamente, fijando relación uva - vino, la que apreciamos debe de aplicarse 125 Kg. p|Hl., y no mayor cantidad, ya que tal medida permitirá un estiramiento del vino en perjuicio de los productores, consumidores y de la economía de la provincia".

Se hace notar que 125 Kg. p|Hl., "es un procedimiento normal que no permite deformaciones en la elaboración y por lo tanto consideramos que una mayor cantidad que la ya fijada sólo perjudica a los productores que en este momento se convierten en elaboradores por cuenta de terceros, resintiéndose sus escasos ingresos. En la misma forma, hacemos destacar que esta medida perjudica a los productores que elaboran por cuenta de terceros, ya que el industrial es el que descuenta la cantidad de Kg. p|Hl. y por consiguiente ellos no se ven afectados por tal medida, sino por el contrario, favorecidos. Esta medida contradice a la orientación de hacer desaparecer el mercado de uva aconsejado por ese Instituto y por nuestra entidad, sobre la orientación del productor".

Además la Asociación ha formulado un llamado a los viñateros en general. Expresa que "ante las perspectivas de una cosecha normal y con los fines que esta asociación siempre viene bregando en defensa de una sana comercialización de la uva y el vino de traslado de sus asociados en general, insiste nuevamente en aconsejar que, analizadas las posibilidades de comercialización, es conveniente que todos los viñateros se dediquen a la elaboración de sus uvas, permitiendo con este procedimiento defender con más seguridad su producción. De no contar con un contrato que asegure la venta de uva a un precio remunerativo y ajustado a la realidad actual, es aconsejable la elaboración por cuenta de terceros, participando de esta manera de la comercialización del vino y exigiendo los plazos oficiales existentes con el pago de sus respectivos intereses, participación ésta que siempre fue un anhelo de los viñateros".

El Partido Comunista hará un acto

Con motivo de la celebración del 58º aniversario de la fundación del Partido Comunista en la Argentina, hoy, a las 20.30, se realizará un festival artístico-político en el local de la Asociación Mendocina de Box, Mitre 1771.

Será único orador el doctor Benito Marianetti. Actuarán varios números artísticos, entre ellos el poeta y autor Armando Tejada Gómez.

El Partido Comunista dio a publicidad, además, un comunicado con motivo del recrudecimiento de la acción terrorista en la provincia. Dice que repudia "el atentado criminal de la pseudo izquierda contra la Seccional 1ª de la Policía, como los atentados ejecutados por los equipos de ultraderecha fascista".

Agrega que contra el Partido Auténtico "se ha dictado un decreto proscriptivo de corte maccartista".

Denuncia

El apoderado del Partido Comunista, doctor Jacinto de la Vega, denunció que dos jóvenes que hacían propaganda para el acto anunciado por la agrupación para hoy, frente al Estadio Pacífico, fueron detenidos por policía de civil y dejados en libertad tres horas más tarde, después de haber sido objeto de malos tratos. Expresó además que ayer, a las 15, fue detenida la afiliada Silvia Chiavetta, que realizaba una tarea similar, y que a las 21 aún no había sido puesta en libertad.

Informe sobre la maternidad 'José F. Moreno'

Con respecto a la reciente denuncia sobre irregularidades producidas en la Maternidad "José Federico Moreno" del Hospital Emilio Civit, se registró ayer una novedad. Concurrió a entrevistarse con los funcionarios a cargo de la Maternidad, el doctor Salvador Bonsangüe, quien lo hizo en calidad de enviado de la Intervención Federal.

En ese lugar, solicitó informes sobre las deficiencias edilicias de la Maternidad, así como de la carencia de elementos indispensables para la atención de las pacientes. Se estableció que antes del próximo jueves cada responsable de las distintas áreas, elaborará un informe completo que será remitido al doctor Bonsangüe.

Problemas de cooperativas se planteó en San Rafael

Preocupación por un proyecto que las incorporaría al impuesto de lucrativas

SAN RAFAEL. — "Creemos en el movimiento cooperativo por su capacidad para poner armonía entre los hombres que libremente se unen para un objetivo común", dijo el doctor Juan Carlos Pugliese, en la reunión que mantuvo con los presidentes de cooperativas de San Rafael y General Alvear.

Acompañaba al senador nacional radical y ex ministro de Economía, diputado nacional doctor Leopoldo Suárez.

La reunión tuvo lugar en dependencias de la Cooperativa Vitivinifrutícola San Rafael, Ltda., donde se tendió una mesa cuyos principales sitiales ocuparon los legisladores nacionales acompañados de Waldino Chimeno, presidente de la mencionada cooperativa, y Francisco Fite, de la Cooperativa El Fortín. El principal tema tratado fue la nueva legislación impositiva y el temor de que pueda crear impuestos que graven a las cooperativas; también se expuso las deficiencias de la legislación que rige a este movimiento y la necesidad de introducirle modificaciones que controlen la distorsión que les afecta actualmente en plano económico y que puede desalentar a los productores a agruparse.

Los legisladores nacionales de la UCR, doctores Pugliese y Suárez, dialogan con los representantes de cooperativas sobre problemas de ese sector.

Entre las cooperativas representadas, además de las dos ya mencionadas, estaban los directivos de las cooperativas Rama Caída, Goudge, Río Diamante, Real del Padre, La Rafaelense, Unicovimen, Salto de las Rosas, Real del Atuel, La Real, Rincón del Indio, Sur Mendocino, General Alvear, Los Compartos, Río Atuel, La Regional y La Bowense.

Francisco Fite abrió la asamblea en nombre de las cooperativas y dejó en el uso de la palabra al doctor Pugliese, quien puso de relieve la medida en que reconoce en el movimiento cooperativo el logro de objetivos de bien común.

Para entrar en el tema reformas impositivas, dio la palabra al diputado Leopoldo Suárez.

Suárez dio pautas del proyecto, informando que restituye a las provincias el derecho a crear el impuesto a las actividades lucrativas, al que calificó de "impuesto regresivo", y que creía desaparecido definitivamente de la legislación argentina, al sustituirlo el IVA. Se refirió al convenio firmado por la Nación con los gobernadores de provincias, y dijo que serán ahora las provincias las que deberán dar las bases de ese nuevo impuesto. Sugirió, por lo tanto, que las cooperativas deberán orientar sus gestiones ante el interventor federal para evitar que en la la nueva ley impositiva figure ese gravamen a este tipo de sociedades.

Respecto a las otras leyes que forman el paquete de disposiciones de orden económico, explicó que hasta ahora están excluidas las cooperativas, pero advirtió desconocer los alcances del despacho que será aprobado en definitiva

Las cooperativas

La opinión de las cooperativas fue dada por el doctor Roberto Tossetto, comenzó planteando la distorsión del proceso y una legislación tan rápida, que no da lugar a que las empresas que trabajan sobre presupuestos, puedan tenerla en cuenta en sus proyectos", dijo que las cooperativas han sido sacadas del quicio; suministró detalles sobre la ley que les dio origen y sostuvo que si se las coloca como un "sujeto contribuyente, esa ley quedará desvirtuada totalmente". Habló del panorama fiscalista que se propone aplicar el gobierno y que de hacerlo, las cooperativas no podrán subsistir.

Planteó que la empresa no puede acrecentarse patrimonialmente, y refirió algunos excepciones que le otorga la legislación, pero que no se cumple a nivel de las reparticiones encargadas de hacerlo citando como hecho concreto el Instituto Nacional de Vitivinicultura y la retención de un crédito de 250 millones de pesos desde 1974.

Tosetto sostuvo que si el gobierno provincial obliga a pagar esos impuestos habrá llegado el momento de pensar en modificaciones a la Ley 20.337 a efectos de facilitar que las cooperativas puedan transformarse en otro tipo de sociedades. Se extendió luego en el caso de las cooperativas vitivinícolas, en críticas al I.N.V. por la demora de ese organismo en responder a las consultas que se le formulan.

Concretamente y en nombre de las cooperativas, solicitó se revisen algunos aspectos de la Ley 20337. Para posibilitar un mejor desenvolvimiento, pidió que la asistencia financiera a las cooperativas sea generosa, con tasas especiales, y la necesidad de que el Banco Central las cumpla.

A modo de aclaración, se habló de la ley recientemente sancionada por el Congreso, por unanimidad, para reparar los techos destruidos por la nieve, mencionándose que hasta ahora el Banco Central no ha destinado ninguna suma.

Opinión del doctor Pugliese

El doctor Pugliese consideró que la inflación actual afecta gravemente a las entidades cooperativas. Sus palabras fueron severas para el momento económico y se mostró defensor del sistema cooperativo. Comparó a las cooperativas con el contribuyente de cuarta categoría, y censuró la reciente sanción del Senado al fijar el mínimo no imponible.

Consideró al sistema impositivo actual de fiscalista, regresivo y que ataca a quienes menos tienen. Habló del déficit fiscal y del deterioro que el mismo provoca y consideró que no se han adoptado medidas de fondo, no se ataca ninguna de las causas, dijo. A esta altura sostuvo que hay más" plata negra que en blanco", y que esta situación era anterior a 1973.

Respecto al impuesto a las actividades lucrativas explicó que el Congreso lo único que hizo fue devolver a las provincias, la posibilidad de obtener sus propios ingresos, pero apuntó "No sé lo que harán las provincias con las cooperativas". Pugliese refirió que en el Parlamento hay ánimo predispuesto favorable para las cooperativas y sugirió que se eleven sus conclusiones y problemas. Por su parte, el diputado Suárez pidió se eleven los puntos de modificación a la ley de cooperativas, a efectos de crear una opinión a nivel legislativo.

Finalmente en nombre de las cooperativas agradeció Waldino Chimeno.

El doctor Pugliese criticó a la conducción económica

SAN RAFAEL. — El ex ministro de Economía, doctor Juan Carlos Pugliese, y el doctor Leopoldo Suárez, en conferencia de prensa se refirieron a diversos problemas que afectan al país.

Pugliese recordó aspectos de lo tratado con los cooperativistas del medio y respondió a una consulta formulada sobre la gestión económica del actual gobierno.

Refiriéndose a Cafiero indicó que éste muchas veces había dicho que administra una crisis, pero puntualizó que, para él, "la crisis lo administra a Cafiero, ya que las medidas que va tomando son las que les va dictando la necesidad y en vez de corregir el crecimiento del mercado paralelo y mantener un peso sobrevaluado, ha inventado el mercado turístico de cambio", sobre el cual no quiso abrir juicio.

Con relación al candente tema del aumento de salarios, el ex ministro de Economía dijo que mejor que aumentar los salarios es que se reduzcan los precios. "El problema fundamental considero que es la inflación, y habrá que adoptar medidas para corregir ese proceso. De lo contrario se va haciendo lo que yo llamo "que el perro se va mordiendo la cola", es decir, aumentar los salarios y a la vez aumentar los precios". Sobre la reciente comisión creada para fijar el porcentaje de aumento, la consideró como "una más dentro de las tantas que ya posee el país".

Leopoldo Suárez, diputado nacional por el radicalismo respondió a una pregunta sobre la aplicación de la ley de apoyo crediticio al empresariado sanrafaelino. Dijo que el secretario de Hacienda y el equipo económico habían prometido destinar una partida de 20 millones de pesos para estos primeros días de enero, para comenzar a dar cumplimiento a la citada ley, a la que consideró "ya tardía, por cuanto ese apoyo económico tendía a posibilitar al empresariado levantar nuevamente sus establecimientos para comenzar a procesar la inminente zafra".

Suárez continuó diciendo que se ha alarmado, tanto en San Rafael como en Mendoza, "por la insensibilidad de los productores por un problema que se avecina. No hay preocupación por pensar cómo se va a levantar esta cosecha. La inflación ha colocado el precio de la cosecha en un valor muy alto y no están los productores de la provincia en condiciones de levantarla; esto es un hecho alarmante".

Pugliese posteriormente consideró importante que la fracción Línea Nacional" donde milita dentro del radicalismo, tenga una estructura y un grupo interno permanente. Se le consultó si Línea Nacional llevaría como candidato a presidente del partido al doctor Ricardo Balbín y Pugliese señaló que eso lo va a determinar el núcleo. Aclaró que el partido "no tiene jefes absolutos, y el doctor Balbín, como cualquier otro ciudadano, tendrá que someterse al voto interno". Preguntado si él sería postulado para presidente de la Nación, Pugliese respondió: "es la primera vez que lo oigo".

Se refirió luego al estado en que se encontraban las investigaciones en la Cruzada de Solidaridad Justicialista, señalando que se vienen llevando "dentro de la discreción hasta tanto se arribe a las conclusiones finales, las que considero aún prematuras".

Leopoldo Suárez, consultado acerca de la no comparecencia del general Fatigatti a la comisión especial, dijo que con las atribuciones que tiene la comisión investigadora puede compelerlo por la fuerza pública como cualquier juez. Sobre esta posición asumida por Fatigatti, dijo que "no le hace bien a las Fuerzas Armadas, ya que él mismo había pedido un tribunal de honor, que creo que no le puede resultar muy favorable. Frente al hecho cierto de que un general de la Nación, debería ser el primero en ponerse a disposición de los representantes del pueblo, para deslindar responsabilidades propias y del organismo que además maneja", concluyó.

Personal de OSN inagura sede de obra social

Hoy a las 10 será inaugurada la sede de la obra social del personal de Obras Sanitarias de la Nación. Está ubicada en Godoy Cruz 322 de esta ciudad y consta de consultorios odontológicos y clínicos.

Informóse que asistirán al acto el subadministrador de O.S.N. y a la vez secretario nacional de la Federación de Trabajadores de Obras Sanitarias, señor Santiago Natividad Serpa, el presidente de la Obra Social, señor Pablo Antonio Luján; el secretario general del Sindicato de O.S.N. del Gran Buenos Aires, señor Juan Villavicencio; el vicepresidente de la Obra Social, doctor Rubén Mindlin; el asesor legal de la Obra Social, doctor Raúl Mangiarna; directores, gerentes y autoridades provinciales. Será el anfitrión el secretario general del Sindicato de O.S.N. Mendoza, señor Argentino González.

Gastronómicos realizarán un paro el lunes

Los gastronómicos realizarán una paro de 24 horas el próximo lunes, "en señal de repudio por el brutal asesinato del compañero Néstor López, miembro directivo de la Seccional", según la resolución adoptada por el congreso de delegados de la Unión Trabajadores Gastronómicos de la República Argentina, Mendoza. Esta entidad anunció además que ese día a las 20, en la catedral de Loreto, se oficiará una misa para rogar por el descanso del alma de López.

Entidades diversas

Centro Republicano Español. — Esta entidad ha invitado a una reunión de socios para hoy a las 20. Entre otros asuntos a tratar se incluye la posición del Centro ante la nueva situación creada en España.

Gran Fraternidad Universal El profesor Héctor R. Díaz dará una conferencia hoy a las 19, en Colón 658 de ciudad, sobre el tema "La búsqueda de sí mismo". La entrada es libre.

Falleció el escritor Antonio de la Torre

Falleció repentinamente en Mar del Plata el escritor Antonio de la Torre. Tenía 71 años. Sus restos serán llevados a San Juan donde recibirán sepultura. El deceso tuvo lugar ayer.

El autor de "Los pasos de la tarde" había tenido un acto emocionante en San Juan, con motivo de la presentación del mencionado libro de poemas. El pueblo sanjuanino había rendido cálido homenaje al poeta por su condición de tal y por sus calidades humanas. Nacido en Granada en 1904, Antonio de la Torre llegó a la provincia hermana a los tres años y allí pasó toda su vida.

Ya hacia 1925 editó en García Santos de Buenos Aires "Canciones de peregrino" y luego vinieron "Vendimias líricas", "Gleba", "La tierra encendida", "Coplas", "Mi padre labrador", "San Juan, voz de la tierra y el hombre" y "Rama nueva".

El destacado poeta de San Juan

A partir de 1955 comenzó a difundir sus obras en prosa. Ensayo, tanto estudios como texto de enseñanza dieron cuenta de su calidad de escritor preocupado por el conocimiento y la divulgación del idioma y la literatura. Los títulos, en orden cronológico son: "Manual de redacción", "Humanismo y técnica", "Alfredo R. Bufano", "España enigmática", "Del Zonda al Aconquija" y "El mundo mágico de los Andes".

Su obra de poeta, sin embargo, no sufría mengua por su trabajo como ensayista y publica también "La llama en el tiempo" y "Los pasos de la tarde", este último editado en San Juan y que se unió a sellos editores tales como Peuser, Kapelusz, Tor, Huemul y Hachette de Buenos Aires, que dieron a luz la mayor parte de la obra de de la Torre.

Colaboraciones suyas aparecieron en "La Nación", "La Prensa", "Caras y Caretas", "Nosotros" y diversas revistas y diarios del interior, entre ellos LOS ANDES.

En 1966, el "Pen Club" le otorgó el primer premio de poesía. Ediciones Consagración y el Consejo del Escritor también premiaron su labor presentada en certámenes. La SADE filial San Juan le otorgó la "faja de honor" por "San Juan, voz de la tierra y el hombre" y la biblioteca "Franklin" lo distinguió por "España enigmática".

Durante la presidencia del doctor Arturo Illia, Antonio de la Torre fue subsecretario de Cultura de la Nación. También desempeñó otras funciones públicas como contador general de San Juan y director general administrativo del Consejo de Reconstrucción de esa provincia. Se dedicó, además, y con amplitud, a la enseñanza a través de cátedras universitarias y secundarias.

La Academia Argentina de Letras lo había designado miembro correspondiente. Fue cofundador de la Escuela de Periodismo "Sarmiento", de la que fue también director y profesor.

Alfredo de la Guardia escribió en la solapa de "La llama en el tiempo": "Destácase su obra lírica como una de las más valiosas de la poesía argentina contemporánea. Esta poesía se define por su raíz clásica, de la más genuina surgente castellana, que llega al poeta por los cauces propios de la sangre: un dominio absoluto de la lengua; una espontaneidad de la inspiración, luego estilizada; una lozanía de la visión telúrica, una hondura en la penetración del ser humano".

Políticas

Unión Cívica Radical

Ateneo Radical de Godoy Cruz. — Informóse que mañana a las 10.30 visitará la sede del Ateneo ubicada en calle Colón 61 del departamento, el senador nacional Juan Carlos Pugliese. Con tal motivo se invitó a concurrir a los adherentes, simpatizantes y amigos para participar en la conversación con el legislador.

Durante la firma del documento por el cual el Banco Hipotecario facilita la financiación de las obras.

Construirán un barrio de 300 casas en la ciudad

En la avenida Champagnat, sobre el costado norte de la Ciudad Universitaria, se construirán trescientas viviendas proyectadas por la Cooperativa de Vivienda Cuyo Limitada. Por ello, el Banco Hipotecario Nacional acordó a la entidad un préstamo destinado a la edificación del barrio por un monto de 388.561.900 pesos ley, cuya escritura fue firmada ayer, durante un acto realizado en la sede del Banco.

La firma del documento estuvo a cargo del gerente del BHN., señor Alberto Abrego y del titular de la Cooperativa, señor Reynaldo A. Morales.

El acuerdo establecido en el préstamo estipula que las casas deberán estar terminadas en el plazo de 26 meses y se harán mediante el Plan "17 de Octubre". El terreno destinado al núcleo tiene más de 3 hectáreas y las viviendas serán de tipos individual y colectivo.

Las primeras, que serán 120, tendrán dos plantas, con 4 dormitorios, dependencias de servicio, patio de 30 metros cuadrados y jardín en el frente. Las de tipo monoblock, en total 180 departamentos, tendrán 3 dormitorios y estarán distribuidas en 10 unidades.

Según adelantaron las autoridades de la Cooperativa, el barrio se ha proyectado con original concepción: "Las construcciones tienen un diseño curvo, con lo que se busca realzar el aspecto estético y respetar la belleza de las pendientes naturales del terreno". Añadieron que se ha previsto para el barrio que cuente con amplios espacios verdes, con fuentes de agua y forestación que se atenderá con riego por aspersión. El proyecto incluye un centro comunitario y playa de estacionamiento. Los terrenos cuentan con un pozo semisurgente que proporciona 90 litros de agua por hora, ya en funcionamiento.

La cooperativa, fundada hace 4 años, tiene 600 asociados, de los cuales 300 son los adjudicatarios del barrio en marcha.

Asumió el nuevo director del Casino

Ayer a las 20 asumió sus funciones el nuevo director del Casino de la Provincia, teniente coronel (R.E.) Eduardo Julio Graña.

Declaraciones del senador Pugliese objeta el Comité Provincia del radicalismo

Aspera reacción del Comité Provincia de la Unión Cívica Radical originaron las declaraciones efectuadas el jueves, a poco de su arribo a Mendoza, por el senador nacional radical, doctor Juan Carlos Pugliese, durante una reunión que mantuvo con empresarios en la Confederación Económica de Mendoza.

La primera evidencia del desagrado del organismo radical mendocino se dio mediante una solicitada que firman el presidente del Comité y diputado nacional, doctor Alberto R. Day y el tesorero a cargo de la secretaría general, doctor José Genoud. En el encabezamiento de la declaración se explica que se alude a las palabras de Pugliese "por las que tolera y hasta justificaría la adquisición de petróleo efectuada a Libia para la Argentina, por la comisión encabezada por López Rega".

Se declara luego que "el mencionado senador no ha sido invitado por la Unión Cívica Radical de Mendoza para su gira en esta provincia, que cumple efectuando tarea proselitista interna. Que tanto es ello así que ni siquiera ha visitado las instalaciones partidarias, pese a que habiendo sido derrotado intestinamente en su zona de influencia, es actualmente presidente del comité de la provincia de Buenos Aires". En el párrafo siguiente, la declaración manifiesta que "tampoco admitimos las afirmaciones de dicho legislador cuando se ubica en contra de las comisiones investigadoras, más aún todavía cuando el país se ha visto conmovido en sus cimientos pa[illegible] que el Parlamento haga valer tal atribución sobre fondos empleados en el área del Ministerio de Bienestar Social". Por último se expresa: "Por lo cual resulta que dichas declaraciones son a título personal, habiendo manifestado en repetidas oportunidades, dicho senador, que su especialidad no es la economía, en razón de lo cual el radicalismo de Mendoza lo desautoriza plenamente".

La expresión de disidencia no quedó allí y en la tarde de ayer el Comité Provincia dio a conocer el texto de telegramas dirigidos al presidente del Comité Nacional de la UCR., doctor Ricardo Balbín y al presidente del bloque de senadores radicales, doctor Carlos Perette. Se expresa en ellos: "Ponzo conocimiento que senador Pugliese ha efectuado en Mendoza declaraciones inconvenientes y fuera línea partido. Ofrézcome testificar y acompañar documentación". Están firmados por el doctor Alberto Day.

También se envió una comunicación sobre el problema planteado, al titular del bloque de diputados nacionales de la UCR, doctor Antonio Tróccoli: "Pongo en su conocimiento que el senador Pugliese con ligereza inaudita, cercana a la comolicidad, ha hecho declaraciones en Mendoza: a) elogiando a la actual cúpula sindical: b) argumentando contra las comisiones investigadoras y c) justificando el negocio de petróleo de la Argentina con Libia, en el que tomara activa participación el prófugo López Rega. Me ofrezco a testificar y a acompañar la debida documentación".. Firma el doctor Day.

El jefe de Policía expone sobre la situación de la institución ante el Interventor y jefes de la repartición.

Sobre la Policía se dio un informe al Interventor

En el salón de actos del subsuelo del Palacio Policial, el interventor en la Provincia, general (R.E.) Pedro León Lucero, escuchó un informe sobre la situación y funcionamiento de la Policía en todos sus aspectos, que expuso el jefe de la repartición, vicecomodoro Julio César Santuccione.

El interventor fue recibido por el vicecomodoro Santuccione frente a la entrada de la sede policial, pasó revista a una formación de infantería y a la banda de música de la institución y saludó luego al subjefe, inspector general Ramón Arrieta Cortez, y a los integrantes de la plana mayor.

El vicecomodoro Santuccione se refirió en la primera parte de su disertación a las distintas etapas de la construcción del Palacio Policial, y señaló que el sector ya inaugurado constituye la tercera parte de la obra proyectada, y que restan por construir las estructuras destinadas a la Jefatura y a las otras dependencias.

Hizo luego una referencia a la evolución histórica de la repartición y explicó, con la ayuda de gráficos convenientemente dispuestos, la relación existente entre la jefatura y la subjefatura y las secciones que dependen de ellas.

Número de plazas

Expresó que, en 1975, el número de suboficiales en los efectivos de seguridad era de 756, y que en 1976 esa dotación se incrementará a 1.006; el aumento de agentes previsto para el corriente año alcanza a 1.000 plazas, con un total de 3.841. Informó que, en toda la con 5.365 hombres, en los distintos niveles.

En otra parte de su exposición analizo el presupuesto de la repartición y las posibilidades que acuerda con respecto a la provisión de uniformes, armamento, vehículos y mobiaje para el edificio policial, así como para el equipamiento de Bomberos.

Anunció que han sido ya adquiridas cincuenta motocicletas B.M.W. de 600 c.c. de cilindrada, que serán distribuidas en el Gran Mendoza, San Rafael y San Martín.

También destacó la necesidad de renovar los equipos de la Sección Comunicaciones e hizo referencia a la aspiración de equiparar gradualmente los sueldos del personal a los que percibe la Policía Federal.

Por último, solicitó del gobierno la realización de esfuerzos tendientes a dotar a las comisarías de locales adecuados, y también a las alcaidías de varones y de mujeres.

Por su parte, el interventor agradeció al vicecomodoro Santuccione la información suministrada y expresó que una de sus preocupaciones fundamentaes es la de apoyar a la institución policial para que pueda desempeñar su actividad en las mejores condiciones posibles de seguridad y eficacia.

Asesoran sobre aumentos en los alquileres

La Cámara de Alquileres informó que en sus oficinas de avenida España 1248, 7º piso, oficina 99, ciudad, suministra a los propietarios que lo deseen, con carácter oficial, el índice de aplicación sobre alquileres correspondientes a contratos vencidos, suscritos con anterioridad al 31 de diciembre de 1973.

Destaca, asimismo, que dicho índice de aplicación suministrado por la Dirección Nacional de Estadísticas y Censos, es del 31,1 por ciento, debiendo además en el recibo de alquiler colocarse la anotación "sujeto a reajuste definitivo", en razón de tratarse de un índice provisional.

Vacunan contra el sarampión

El Ministerio de Bienestar Social informó que continúa en la provincia la vacunación contra el sarampión. En consecuencia, se ha exhortado a la población a proceder a inmunizar a los niños de 8 meses a 5 años de edad.

La tarea se realiza en los centros de salud dependientes de ese ministerio, en el vacunatorio central de calle San Lorenzo 426 y en todos los hospitales de la provincia. También se han entregado partidas de vacunas a IRPI y CIPPI. Esta vacunación es gratuita.

El sarampión encierra el peligro de graves complicaciones. Hasta hace poco enfermaban en el país un promedio de 500 mil niños por año, muchos de los cuales sufrían serias complicaciones, algunas mortales.

La vacunación antisarampionosa ofrece la posibilidad de prevenir la afección y evitar, de tal manera, los riesgos de las complicaciones fatales. Es de destacar que una sola dosis asegura completa protección para toda la vida.

El ingreso a la Universidad de Mendoza

Se informó que los alumnos que deseen ingresar a primer año en el ciclo lectivo 1976, podrán realizar trámites inherentes a la inscripción en la secretaría de la facultad, de lunes a viernes en el horario de 17 a 20, en la sede de Diagonal Dag Hammarskjold 750 de capital.

Asimismo se comunicó que el tercer curso preuniversitario dará comienzo el 19 de febrero y finalizará el 20 de marzo. Comprenderá las asignaturas de álgebra, trigonometría, física y química. Su aprobación es automática con la asistencia y el cumplimiento de ejercitación. A su finalización se entregarán certificados que habilitarán al alumno para ingresar directamente en primer año, con la consiguiente reserva de ubicación.

Gremiales

Unión del Personal Civil de la Nación. — Esta entidad informará hoy a las 11, en su sede de Maza 650, sobre el resultado de la entrevista mantenida con el ministro de Cultura y Educación de la Provincia, con quien se trató sobre el problema que ha sufrido el sector no docente por los reiterados paros de los maestros.

Beca para curso de Derecho Internacional

La Dirección Nacional de Políticas Administrativas, responsable de la administración de los programas de becas ofrecidos por organismos internacionales, informó a la Intervención Federal sobre el curso que realizará la Organización de los Estados Americanos, sobre el tema "Tercer curso de Derecho Internacional", que tendrá lugar en Río de Janeiro, durante un mes, a partir del 19 de julio próximo.

Los interesados en optar a una de las becas disponibles, tendrán que enviar el formulario de solicitud a la Dirección Nacional de Políticas Administrativas, Area de Investigaciones y Asistencia Administativa, Hipólito Yrigoyen 250, 6º piso, oficina 645, Capital Federal, teléfonos 34-2408| 7359|0171. Deberán presentar además el seguro de accidente, certificado médico, "curriculum" documentando los antecedentes que hacen al tema, y dos cartas de aval, antes del 27 del mes próximo, para procederse a la preselección correspondiente.

Educacionales

Instituto Secundario "Rodeo del Medio". — El lunes y el martes, en la sede del Instituto, se abonará los haberes al personal. Los pagos continuarán los días 14 y 15 en calle Güemes 184. En todos los casos el personal deberá concurrir a las 9.

Escuela Nacional de Comercio "General Las Heras". — La dirección del establecimiento comunicó que de 19 a 20.30 se abona la diferencia de haberes (70%).

Solicitud del Colegio Notarial a Irrigación

El Tribunal Administrativo del Departamento de Irrigación dictó recientemente la resolución Nº 1.315 que en su artículo 1º dispone lo siguiente: "Establécese hasta el 20 de enero de cada año el plazo para que los escribanos presenten el "Estado Mensual" de las operaciones realizadas por el mes de diciembre del año anterior, con la aplicación de la acordada vigente en el referido mes de diciembre". El artículo 2º señala, por su parte: "Déjase aclarado que los Estados Mensuales anteriores al mes de diciembre que se presenten en el mes de enero del año siguiente no se benefician con la disposición del art. 1º de la presente".

Con tal motivo, el Consejo Superior del Colegio Notarial de la Provincia ha remitido una nota al superintendente general de Irrigación, ingeniero agrónomo Aquiles de Benedectis. Le solicita "quiera considerar la posibilidad de establecer la ampliación del plazo fijado al escribano para presentar el "Estado Mensual" en enero de cada año correspondiente a las opertaciones que autorizó durante el mes de diciembre del año anterior".

"Al finalizar el año calendario —agrega— se produce un aumento considerable de operaciones notariales, sin que sea posible concluir el trámite de empadronamiento antes del 10 de enero siguiente, fecha en que el escribano debe presentar el estado mensual de las operaciones, y esta situación produce con frecuencia perjuicios patrimoniales para el escribano que ha solicitado a su cliente, al tiempo de firmar la escritura, el importe de la acordada vigente para empadronamiento y cuando concurre a Irrigación a terminar el trámite, confronta que dicha Acordada ha sido modificada y los fondos retenidos son insuficientes para eso".

"A fin de permitir el trámite de empadronamiento en casos de transferencias, sin esa contingencia perjudicial, este Colegio solicita que el plazo para presentación del Estado Mensual del mes de diciembre de cada año se amplíe hasta el 20 de enero siguiente, con aplicación de la Acordada vigente en la fecha de escrituración, manteniéndose en lo demás el régimen actual establecido por este Departamento".

"Se trata de la adopción de una medida de equidad para evitar perjuicios patrimoniales a los escribanos que en la actualidad deben soportar de su peculio los aumentos de la Acordada de empadronamiento, modificada después de las escrituras que autorizaron durante el mes de diciembre".

Fijan tarifas cuidadores de los cementerios

El Sindicato Obrero de los Cementerios de la República Argentina, filial Mendoza, dio a conocer las tarifas que rigen a partir del 1º de este mes para el cuidado de nichos, sepulturas, bóvedas, mausoleos y panteones en los cementerios del Gran Mendoza. Para nichos nuevos con floreros reglamentarios, urnas $ 30; ceniceros, $ 20; cuidado mensual $ 40; lustrado, $ 60; cuidado mensual y lustrado, $ 70; limpieza de placas de bronce, $ 30. Nichos perpetuos con trabajos ornamentados, lápida lisa con jardinera, $ 30; trabajos media capilla, $ 40; trabajos simples con capilla, $ 50; trabajos dobles con capilla, $ 90; trabajos dobles sin capilla, $ 60; trabajos con puertas de bronce, $ 60. Mausoleos, bóvedas y panteones, mausoleo de primera categoría, $ 300; mausoleo de segunda categoría, $ 200; bóvedas sin capilla, $ 100; bóvedas con capilla, $ 140; panteones de primera categoría, $ 2.000; panteones de segunda categoría, $ 1.000. Estos precios sufrirán un incremento de $ 5 por ataúd a la vista. Cuidado de sepulturas, cuidado con jardines, $ 60; colocación de plantas, $ 120.

Bariloche: toda una ciudad al servicio del turismo

San Carlos de Bariloche es, a juicio de sus moradores, la ciudad del turismo permanente. Aquí no hay pausa, decía un cronista barilochense. Las cuatro estaciones del año ofrecen su atractivo peculiar, por eso no podría precisarse cuál es la época mas propicia para el turista. Todas tienen su atractivo. En primavera, los árboles y las flores que se asoman al paisaje luego del letargo invernal. En verano, luz y exuberancia; días muy largos y temperatura ideal para la vida al aire libre. El otoño, con su clima particularmente benigno, imprime al paisaje aspecto multicolor, y el invierno, cuando el encanto de la nieve transforma el panorama, brindando asombro en cada uno de sus paisajes.

Todas sus zonas son accesibles en cualquier época del año. De ahí que los 27.000 habitantes que declara su último censo, se vean duplicados o triplicados, por la incesante corriente turística, que le da a la ciudad un inconfundible aspecto cosmopolita. Y no es necesario andar mucho para advertir, que no solamente de todas las latitudes argentinas llegan a diario personas a San Carlos de Bariloche, sino también de muchos países extranjeros limítrotes y aún lejos de nuestras fronteras. Basta solamente llegar hasta Puerto Pañuelo y Playa Bonita, desde donde salen las excursiones hasta el bosque de los Arrayanes y hacia la isla Victoria, para advertir entre los autos que quedan en la playa las más distintas procedencias de todo el país y del extranjero.

Con el magnífico marco de la cordillera de los Andes, cobijada a orillas del gran lago, Bariloche se levanta entre los cerros que la rodean con típicas construcciones y jardines donde la policromía de las flores típicas le acuerdan una característica y belleza muy especiales.

Su arteria principal, la avenida Mitre, se presenta de extremo a extremo, como una gran vidriera colmada de tentaciones. Todos los objetos y productos que se ofrecen son la expresión creadora de sus habitantes. Pulóveres, ponchos, tapices de variedad de diseños y colores; infinitas variedades de chocolate casero y dulces de frutos de la zona. Talleres de artesanía exhiben y venden los trabajos elaborados en madera, cobre, cerámica y otros productos que llaman justificadamente la atención del visitante.

La noche barilochense ofrece también su atracciones. Los diversos restaurantes típicos preparan comidas en base a carne de ciervo y jabalí, como así también salmónidos adecuadamente aderezados. No obstante, hay numerosas parrillas para quienes prefieren la carne asada. Además, cines, confiterías, bowlings, boites, casinos y otros entretenimientos.

En el campo cultural, Bariloche brinda una amplia gama de actividades. En el Centro Cívico se encuentra el Museo de La Patagonia, que atesora valiosos testimonios de la historia y cultura del Sur Argentino. La Fundación Bariloche promueve y difunde el quehacer intelectual y científico apoyando a artistas e investigadores, lo que se refleja en salas de exposiciones y conciertos. Una de sus mayores expresiones es la Camerata Bariloche, conjunto de cámara que ha ofrecido conciertos en todo el mundo.

Excursiones

Existen en San Carlos de Bariloche circuitos turísticos terrestres y lacustres, que permiten apreciar los magníficos atractivos de la región. El llamado "Circuito Chico" permite al visitante conocer la península de Llao-llao, ascender en telesférico y aerosillas a diversas cumbres para observar el inmenso paisaje; bordear lagos atravesando majestuosos bosques de coihues; conocer los ventisqueros del Tronador y el espectáculo de las aguas embravecidas al llegar a la cascada de Los Alerces.

Y excursiones más al Sur, para conocer El Bolsón, o hacia el Norte hasta el Valle Encantado o las excursiones lacustres que tienen como meta la isla Victoria y el bosque de arrayanes, que se realizan en modernas embarcaciones.

Hotelería

Todo el confort y los servicios propios de una ciudad moderna brinda San Carlos de Bariloche con su hotelería de 9.000 plazas. Desde el 1º de diciembre rigen las siguientes tarifas. Hoteles de categoría especial, entre los que se cuenta el Gran Hotel Llao-llao, y que son nada más que siete alojamientos solamente, mínimo $ 610; con media pensión, $ 930 y con pensión completa, $ 1.180; hoteles de primera categoría, máximo, alojamiento solamente, $ 610; con media pensión, $ 930 y con pensión completa, $ 1.180; hoteles de segunda, máximo, alojamiento únicamente, $ 460; con media pensión, $ 710 y con pensión completa, $ 910; hoteles de tercera categoría, máximo, alojamiento solamente, $ 310; con media pensión, $ 510 y con pensión completa, $ 680; hotel residencial especial, mínimo $ 610; hotel residencial de primera, máximo $ 610: de segunda, máximo, $ 460 y de tercera, máximo, $ 310.

Hosterías de primera, máximo, alajomiento solamente, pesos 520; con media pensión $ 840 y con pensión completa, $ 1.090; hosterías de segunda, alojamiento solamente, máximo, $ 420, con media pensión $ 670 y con pensión completa, $ 870; hosterías de 3ª, máximo, alojamiento $ 290, con media pensión, $ 490 y con pensión completa, $ 670. Hostería residencial de primera, alojamiento solamente, máximo, $ 520; de segunda, $ 420 y de 3ª 290.

En los moteles, los precios máximos se establecieron en $ 420, alojamiento; $ 670, con media pensión y $ 870, con pensión completa, los de primera categoría; los bungalows de primera, con capacidad para cinco personas, máximos $ 310 por persona.

En cuanto al sistema de cámping, se fijaron estas tarifas máximas por persona, de primera, $ 105; de segunda $ 75 y de tercera, $ 50; por carpa, máximo $ 60 las de primera, $ 40, las de segunda y $ 20 las de tercera; por auto, precio máximo de primera, $ 30; de segunda, $ 25 y de tercera $ 20 y por casilla rodante, de primera $ 60; de segunda, $ 45 y de tercera, $ 30.

Comidas

En uno de los restaurantes típicos de la zona céntrica de San Carlos de Bariloche, regían estos precios en la primera semana de este mes Fiambres, jamón con palmitos, $ 70; fiambres surtidos, $ 55; entradas, ciervo a la crema $ 90; jabalí a la cazadora, $ 100; lomo grillé, $ 80 y trucha meuniere, $ 95. Postres, flan, $ 25; almendrado charlotte, $ 30.

Acceso

Para viajar desde Mendoza hasta San Carlos de Bariloche la empresa TAC cubre tres frecuencias semanales, los domingos, martes y jueves, realizando el recorrido por San Rafael, Malargüe, Río Barrancas y Zapala, trayecto que cubre en 27 horas 30 minutos, con un tramo de camino enripiado. Los particulares, con movilidad propia, pueden utilizar la variante de la ruta Mendoza, Villa Mercedes, Realicó, La Pampa, Neuquén, que si bien son algunos kilómetros más ofrece la ventaja de una ruta totalmente pavimentada y le brinda la posibilidad de visitar el complejo hidroeléctrico de El Chocón.

Desde Buenos Aires, dos líneas aéreas unen diariamente a la capital de la República con San Carlos de Bariloche. Además, cumplen el recorrido modernos y veloces trenes y cómodos ómnibus.

Deportes

Bariloche tiene justo renombre como emporio de la pesca deportiva. La pureza de las aguas de la región permiten el desarrollo de codiciadas especies como la trucha marrón, de arroyo y arco iris y la perca. Por otra parte, la zona lacustre de Río Negro es un vivero natural de salmónidos.

Además, todos los lugares son propicios para la práctica de deportes al aire libre. En Llao-llao hay una cancha de golf de 3.350 yardas y 9 hoyos; el lago Moreno es el preferido para la motonáutica, la navegación a vela y el remo; el brazo Campanario del lago Nahuel Huapi ofrece magníficas posibilidades para el esquí acuático. El andinismo se practica preferentemente en los cerros Otto, Campanario, López, Catedral y Tronador.

Como base usual de estas actividades, la región dispone de cámpings muy bien ubicados.

Profesionales

Licenciado en Administración de Empresas. — Ha egresado de la Facultad de Ciencias Económicas "San Francisco", anexa a la Universidad Católica Argentina, con el título de licenciado en administración de empresas, el señor Alejandro Robert.

A. Roberts

Cursó sus estudios primarios en la escuela provincial "Presidente Quintana" y los secundarios en la Escuela Superior de Comercio "Martín Zapata". Durante su carrera universitaria realizó trabajos de investigación sobre "Sicología industrial" (motivación en el trabajo) y sobre auditoría administrativa, aplicados en empresas locales.

Cesantía de docentes en Santa Fe

La Junta Coordinadora de Entidades Docentes Nacionales de Mendoza, hizo conocer su enérgico repudio por la cesantía de que han sido objeto 115 docentes de la Universidad Nacional del Litoral. Tras destacar que los ministros cambian y los métodos no, un comunicado de la entidad señala que "la docencia argentina se vió seriamente afectada en sus derechos y en su dignidad, cuando el ex ministro Ivanissevich aplicó la ley de prescindibilidad a varios docentes, entre ellos el docente primario nacional Francisco Orlando Jaliff, lo que motivó la movilización de CTERA y de la Junta Coordinadora".

"Esta medida, agrega, se adoptó durante el receso educativo, especulando con la falta de respuesta inmediata de la docencia. El método se reitera, de ahí el repudio de la Junta Coordinadora y la exigencia de la inmediata reincorporación de compañeros universitarios de Santa Fe. El rector García Martínez, destaca luego, cierra el Instituto de Cinematografía y la Escuela Superior de Música, reduciendo fuentes de trabajo y privando al pueblo de Santa Fe de dos importantes fuentes de cultura".

"Nuestro reclamo, dice más adelante el comunicado, se hace extensivo a los compañeros de la Universidad Nacional de Cuyo que fueron dejados cesantes". Finaliza expresando que "medidas como éstas no contribuyen a la pacificación del país, introduciendo hechos irritantes que obligan al repudio y a la acción".

El uranio en el mundo y el país

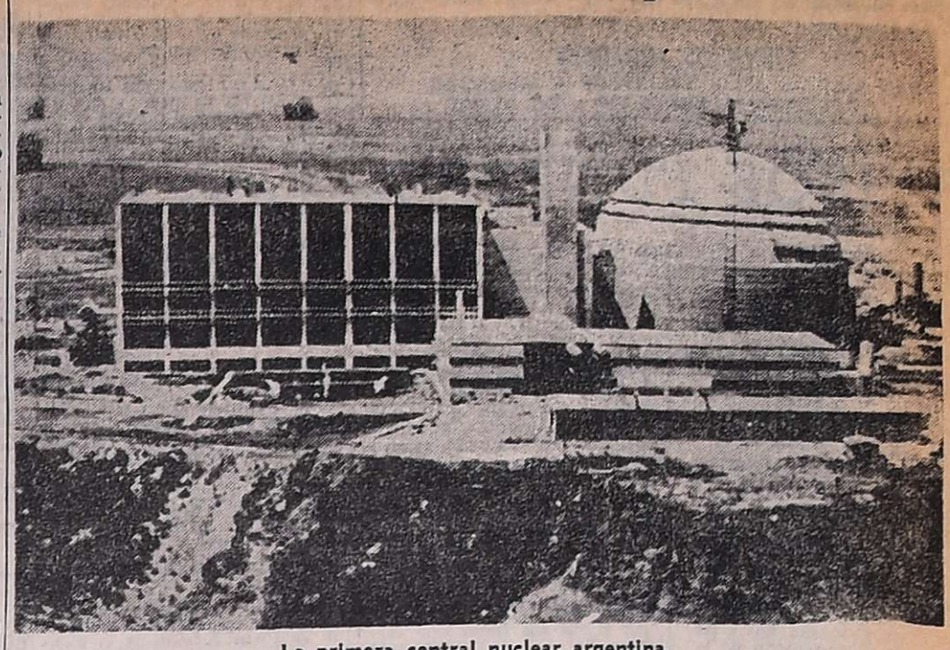

La primera central nuclear argentina.

Atucha y los requerimientos nacionales hasta el año 2000

Hay varios aspectos importantes que derivan del desarrollo de una industria del uranio en la Argentina, fuera de aquellos de mayor trascendencia aún, que se vinculan con la instalación de una línea de centrales nucleares.

En primer lugar, debe destacarse —señala el científico argentino Pedro N. Stipanicic, director del proyecto atómico de Irán— que directa o indirectamente, la misma favorece el avance de varias disciplinas científicas y tecnológicas locales, obliga a un notable perfeccionamiento en varios campos, como el de la geología isotópica, geocronología, instrumentación y metodología para prospección y explotación, cálculo de reservas por métodos no convencionales, sistemas de control analítico, hidrometalurgia, ingeniería química, etc.

"En lo que hace a la participación de la industria local, puede decirse que una de las inquietudes principales de la Comisión Nacional de Energía Atómica es que aquella lo haga cada vez más activamente en el campo uranífero".

Por ejemplo en la planta de concentración de Malargüe, el 70 % del equipamiento fue suministrado por empresas locales. Para Sierra Pintada, puesta en funcionamiento la última quincena de diciembre de 1975, la participación argentina se elevó en un 10 por ciento.

—NOTA II—

En la rama de la explotación minera, la intervención local no puede alcanzar tales valores, por falta de fábrica de equipamiento pesado, pero de cualquier manera para tales rubros y otros afines podrá hacerlo en el orden del 50 %.

Bajo otros aspectos, la industria del uranio permitirá no sólo el aprovechamiento de una nueva fuente natural de energía, sino que posibilitará su complementación con las otras ya clásicas y a veces no muy abundantes en la Argentina: los hidrocarburos líquidos y gaseosos, el carbón y la hidráulica.

Una idea del aporte nuclear en la economía material de combustibles fósiles y el valor de los mismos, nos la da este juicio: "Una tonelada de uranio tiene un poder energético que equivale a 10.000 toneladas de petróleo y a 20.000 toneladas de carbón".

La participación de la energía nuclear al ritmo señalado posibilitará el ahorro de significativas cantidades de petróleo. El cuadro demostrativo, exime de mayores comentarios.

Hasta	Toneladas Uranio -acumulado-	Equivalente m3 petróleo acumulado
1975	400	4.000.000
1980	2.000	20.000.000
1985	6.000	60.000.000
1990	14.000	140.000.000
1995	28.000	280.000.000
2 000	56.000	560.000.000

Etapas del desarrollo de la industria del uranio

En el desarrollo de la industria del uranio en la Argentina se reconocen tres etapas fundamentales de carácter histórico, de las cuales las dos primeras son independientes de las señaladas —en la primera nota de esta serie— para el mundo occidental, mientras que la tercera lo hace en forma estrecha.

En la primera etapa, que puede llamarsa formativa, el Estado Nacional cumplió como acciones principales:

—Organización de un sector geológico-minero destinado a efectuar los trabajos de prospección, exploración y explotación de yacimientos uraníferos.

—Organización de un sector hidrometalúrgico que estudiara los métodos de procesamiento a aplicar a los minerales uraníferos argentinos para obtener de ellos "yellow cake", como así aquellos procesos de refinación, llegando a productos nucleármente puros: UO2 o U metálico.

—Organización de sectores de apoyo mineralógico, petrológico, electrónico, químico, etc.

—Incorporación y entrenamiento avanzado de personal con nivel universitario y técnico, en las disciplinas de geología, minería, electrónica, química, hidrometalurgia, ingeniería química, etc.

—Promulgación de una legislación minera para los yacimientos uraníferos.

Al término de la primera etapa, el monto de los trabajos geológico - mineros sobrepasaron en el año 1957, todas las actividades cumplidas en ejercicios anteriores, reconociéndose varios distritos uraníferos, disponiéndose de los esquemas básicos para el procesamiento de algunas minas, a la vez que en Ezeiza operó una planta capaz de producir hasta 8 toneladas de dióxido de uranio por año con pureza nuclear.

En este período, se registró además una discreta participación privada, consistente en la explotación minera de algunos depósitos uraníferos de alta ley en La Rioja y San Luis.

Ocho realizaciones

El estudio del científico argentino Stipanicic sobre "El desarrollo de la industria del uranio en la República Argentina" especifica que la segunda etapa comprende el período 1958-1969 y se caracteriza por ocho realizaciones cumplidas por medio de la Comisión Nacional de Energía Atómica.

—Delimitación adecuada de las áreas con posibilidades uraníferas y el reconocimiento preliminar de amplias extensiones de nuestro territorio.

—El desarrollo o adecuación de técnicas y de instrumental para prospección y explotación, en especial en el campo de la prospección aérea, geoquímica, perfilaje de pozos, control radimétrico químico de tenores de minerales, etc.

—El cumplimiento de planes organicos y regulares de exploración física sobre varios yacimientos.

—El estudio avanzado sobre génesis de algunos depósitos uraníferos, incluyendo la aplicación de métodos de geología isotópica.

—El elevado perfeccionamiento del personal profesional universitario, que además de cumplir sus actividades específicas en la Argentina, comienzan a actuar en calidad de expertos del Organismo Internacional de Energía Atómica o de las Naciones Unidas en países extranjeros o en organismos internacionales en México, España, Perú, Bolivia, Guatemala, la Organización Internacional de la Energía Atómica, etc.

—Proyectos y construcción de plantas para la producción de "yellow cake" en escala piloto o semi-industrial.

—Desarrollo de técnicas para la aplicación del método "heap leaching" en la lixiviación de minerales, el que se usa con todo éxito desde años en el distrito uranífero "Don Otto" (Salta y en "Los Adobes" (Chubut).

—Proyecto y construcción de una planta piloto hidrometalúrgica, sobredimensionada a escala industrial reducida, capaz de elaborar productos nucleármente puros y satisfacer la demanda de ellos para las primeras centrales nucleoeléctricas del país.

La participación privada se va reduciendo en el campo productivo minero por agotamiento de las reservas de alta ley de los depósitos de La Rioja y San Luis, pero en cambio se registra un incremento en el aspecto industrial, con la producción de equipos electrónicos, instalaciones fabriles para plantas de concentración, etcétera.

Central Atucha I

La tercera etapa comienza en 1970 y toma como base el abastecimiento de uranio necesario para atender el programa nucleoeléctrico argentino, que se inició con la instalación del primer reactor de potencia, de 340 MWe (320 MWe libres), de Atucha 1.

De acuerdo con las estimaciones hechas por los organismos competentes de la Comisión Nacional de Energía Atómica, sobre la demanda energética del país en el futuro, que tiene en cuenta el crecimiento anual, aspectos regionales y el uso de fuentes convencionales de energía, como la hidráulica, el petróleo, carbón, y gas —no se toman en consideración la geotérmica, la mareomotriz, ni la solar—, se estima que la participación de la energía nuclear en el período 1975 - 1985 se hará concordante con este ritmo.

Central I Atucha 340 MWe; Central II Córdoba, 600 MWe, 1978-79; Central III, igual potencia, 1979-80; y Centrales IV, V y otras en el orden de los 600 MWe cada una a partir de 1980.

Estas previsiones se consideran con buen grado de seguridad hasta 1985 y muy factibles hasta 1985.

La demanda de uranio para satisfacer las necesidades de estas plantas nucleoeléctricas podrá variar según los tipos de reactor que se utilicen.

Las estimaciones sobre la participación nuclear en el programa energético argentino para el período 1986 - 2000, sólo pueden ser tentativas. Una apreciación realizada por el Departamento de Factibilidad de Centrales Nucleares de la Comisión Nacional de Energía Atómica, indicaría que a fines del siglo el país deberá disponer del orden de 30.000 MWe de origen atómico.

Dicho pronóstico toma en cuenta, además de los factores antes señalados —regionales, fuentes convencionales de energía disponible, etc.— la entrada de los reactores regenerativos en 1990 y una tasa de crecimiento de la demanda de energía, con un tiempo de duplicación de 8 años, de acuerdo con los antecedentes registrados en la Argentina.

Según lo expuesto —concluye el estudio de Stipanicic— de seguirse con una línea pura de reactores del tipo HWR —uranio natural— se tendría un requerimiento de uranio acumulado que alcanzaría a 37.000 toneladas en el año 2000, el que ascendería a 56.000 toneladas si entran en juego los de uranio enriquecido y los regenerativos. Las necesidades acumuladas de abastecimiento, por quinquenio, serían:

Hasta	Toneladas Uranio	Acumuladas
1975	400	400
1980	2.000	2.000
1985	4.500	6.000
1990	9.000	14.000
1995	18.000	28.000
2000	37.000	56.000

Reuniones del Triunvirato del Partido Justicialista

El Triunvirato Interventor y Reorganizador del Partido Justicialista en Mendoza, de acuerdo con el plan de trabajo trazado en oportunidad de asumir sus funciones, ha mantenido reuniones con dirigentes, afiliados y representantes de agrupaciones del movimiento. Estas reuniones, de carácter informativo, tuvieron lugar en la sede central de calle Chile 1342, con el propósito de esclarecer a los peronistas sobre las directivas del Consejo Superior del Partido y acerca de la tarea de reorganización partidaria.

"De estas reuniones —dice— participaron dirigentes de Unidades Básicas de todos los departamentos y de la Mesa Permanente de Núcleos y Bases Peronistas, como así también dirigentes y afiliados, que demostraron amplio espíritu de colaboración para el Triunvirato Interventor.

Se informó, asimismo, que estas reuniones se seguirán manteniendo en la medida en que sean solicitadas personalmente o por nota, para lo cual se ha establecido un horario de atención de 8 a 12 y por la tarde a partir de las 18.

Inventario

El Triunvirato informó además a los ex concejos departamentales que hoy vence el plazo para la entrega de los inventarios y rendición de cuentas correspondiente.

Entidades de bien público

Cámara Junior de Godoy Cruz. — Esta entidad realizará hoy, en el Club Obras Sanitarias, la cena "Fundación". Asistirán el comisionado municipal de Godoy Cruz, miembros de la Cámara Junior de Bowen y del Centro Empleados de Comercio. En su transcurso se reseñará la labor cumplida, luego se entregarán obsequios y por último habrá un baile.

Estado del tiempo

MAXIMA: 30,8ºC
MINIMA: 20,0ºC

El Servicio Meteorológico Nacional informó que la temperatura mínima de ayer fue de 20 grados, a las 5.15, y la máxima de 30,8 grados, a las 17.55.

El pronóstico oficial para hoy dice: Caluroso, con poca nubosidad.

S.M.A.T.A.
COMUNICADO

El Sindicato de Mecánicos y Afines del Transporte Automotor, Seccional Mendoza, comunica a sus afiliados que la actividad de CONCESIONARIAS DE AUTOMOTORES, en el período comprendido desde el 12 de Enero de 1976 hasta el 27 de Marzo de 1976, inclusive, regirá el siguiente

HORARIO

DE LUNES A VIERNES
MAÑANA: de 7.45 horas a 12.45 horas - TARDE: de 16 horas a 20.30 horas
SABADOS NO LABORABLES

También hace saber que la actividad de TALLERES MECANICOS, CHAPERIA Y PINTURA Y TALLERES DE ELECTRICIDAD Y RECTIFICACIONES, continuarán con el horario habitual:

DE LUNES A VIERNES
MAÑANA: de 7.30 horas a 12 horas - TARDE: de 15 horas a 19.18 horas
SABADOS NO LABORABLES

S.M.A.T.A. Sec. Mza.

10|1|C|661|10|1|D

HOTEL SASSO
PUNTA MOGOTES - MAR DEL PLATA

Garantice su elección para un verano inolvidable y reserve ahora mismo sus comodidades. En el SASSO, encontrará la máxima expresión de la hotelería marplatense. Informes y reservas en Capital Federal:

Diagonal Norte 720 - Teléfono 34-4372 y 8102
En Mar del Plata: Hotel SASSO - Punta Mogotes
Teléfono 8-4031/2

10|1|F|14|1|A

LORETI y CIA.
TRADICIONAL DISTINCION Y ECONOMIA EN SERVICIOS FUNEBRES
SAN MARTIN 571 - Tel. 292219 - MENDOZA
DEPOSITO: ALBERDI 330 - Tel. 214407

AVISOS FUNEBRES

SEPELIOS

SUSANA BEATRIZ RODRIGUEZ de YUDICA
Q. E. P. D.
Falleció el 9-I-1976
C. A. S. R. y B. P.

Su esposo: Pablo Francisco Yúdica; sus hijos: Pablito, Carolina y Graciela; padres políticos: Pablo Secundino Yúdica y Margarita Pérpero; hermano: Héctor Ivan; hermanos políticos: Ana, Silvia y Alicia Yúdica; su futura hermana política: María Inés Basile; tíos, primos, sobrinos y demás deudos participan su fallecimiento e invitan al sepelio hoy a las 10.30, en el cementerio de la Capital. Casa mortuoria: Río Plomo 858, Barrio Trapiche, Godoy Cruz. Servicio: Casa Boito e Hijos.
10|1|C|907|10|1

SUSANA BEATRIZ RODRIGUEZ DE YUDICA - Q. E. P. D. - Falleció el 9-I-1976. - Sus tíos: Juan Sesano, María S. de Sesano; su prima: Marta S. de Morales; primos políticos: Ernesto Morales, Norma H. de Sesano y sus sobrinitos: Gustavo y Cecilia Morales y Carlos Martín Sesano, participan con profundo dolor el fallecimiento de su queridísima Piri e invitan al sepelio de sus restos.
10|1|C|754|10|1

SUSANA BEATRIZ RODRIGUEZ DE YUDICA.- Q.E.P.D.- Se durmió en la Paz del Señor el 9-I-1976. - Sus tíos y primos: Ing. Marcos Juárez y Mercedes Rodríguez de Juárez, Teniente 1º Carlos Ledesma y señora, Teniente 1º Juan Rogelio Alvelo y señora; su tía: Clementina de Gibert, participan su fallecimiento e invitan al sepelio.
10|1|C|655|10|1

SUSANA BEATRIZ RODRIGUEZ DE YUDICA - Q. E. P. D. - Falleció el 9-I-1976. - Humberto Sarcinella y Flia., Nicolás Sarcinella y Flia., participan con profundo dolor el fallecimiento de su queridísima sobrina Piri e invitan al sepelio de sus restos.
10|1|C|753|10|1

SUSANA BEATRIZ RODRIGUEZ DE YUDICA - Q. E. P. D. - Falleció el 9-I-1976. - Héctor Robert y Flia., participan el fallecimiento de su querida sobrina y prima, e invitan al sepelio de sus restos.
10|1|C|725|10|1

SUSANA BEATRIZ RODRIGUEZ DE YUDICA. - Q.E. P. D. - Falleció el 9-I-1976. Sus tíos: Juan Humberto Luna, Leonor E. R. de Luna y primo: Humberto, participan con profunda pena su fallecimiento e invitan al sepelio de sus restos.
10|1|C|838|10|1

SUSANA BEATRIZ RODRIGUEZ DE YUDICA.- Q.E.P.D.- Falleció el 9-I-1976. - Sus tíos políticos: Luis Pérpero y señora, Luis Carello y señora; primos: Luis Alberto y Rosita del Carmen, participan con profundo dolor su fallecimiento e invitan al sepelio de sus restos.
10|1|C|664|10|1

SUSANA BEATRIZ RODRIGUEZ DE YUDICA - Q. E. P. D. - Falleció el 9-I-1976. - Su desconsolada abuela política: Ana Diblasi Vda. de Yúdica; sus tíos políticos: Sara Yúdica Vda. de Rizzo, Mateo Domingo Yúdica, Rosa Martín de Yúdica, Catalina Ana Yúdica de Villanustre, Héctor Raúl Villanustre y sus respectivas familias, participan con profundo dolor su fallecimiento e invitan al sepelio de sus restos.
10|1|C|696|10|1

SUSANA BEATRIZ RODRIGUEZ DE YUDICA - Q. E. P. D. - Falleció el 9-I-1976. - Sus desconsolados padres políticos: Pablo Secundino Yúdica, Margarita Perpero de Yúdica; sus hermanos políticos: Dra. Ana Luisa Yúdica de Armani, Dr. Roberto Armani, Margarita Silvia Yúdica, Alicia Ester Yúdica de Canafoglia, Sergio Canafoglia y demás familiares participan con profundo dolor su fallecimiento e invitan al sepelio de sus restos.
10|1|C|686|10|1

SUSANA BEATRIZ RODRIGUEZ DE YUDICA (Piri). - Q.E.P.D. - Falleció el 9-I-1976. - C.A.S.R. y B.P. - Mario Flores y Hnos., participan con profundo dolor el fallecimiento de la querida prima de sus hermanas María Elena y Estela, e invitan al sepelio de sus restos.
10|1|C|884|10|1

SUSANA BEATRIZ RODRIGUEZ DE YUDICA. - Q.E. P. D. - Falleció el 9-I-1976. Julio Patricio, Miguel Angel, Luis D., Víctor Hugo Stabio y Héctor A. Scaglia, participan con profundo pesar el fallecimiento de la señora esposa de su amigo Pablo Yúdica e invitan al sepelio de sus restos.
10|1|F|40660|10|1

SUSANA BEATRIZ RODRIGUEZ DE YUDICA. - Q.E. P. D. - Falleció el 9-I-1976. Susana María M. de Stabio y flia., participan con profundo pesar el fallecimiento de la señora esposa de su amigo y colaborador Sr. Pablo Yúdica e invitan al sepelio de sus restos.
10|1|F|40660|10|1

SUSANA BEATRIZ RODRIGUEZ DE YUDICA. - Q. E. P. D. - Falleció el 9-I-1976. Directorio y personal jerárquico de Jardín del Automóvil, participan con profundo pesar el fallecimiento de la señora esposa del Sr. Pablo Yúdica.
10|1|F|40660|10|1

SUSANA BEATRIZ RODRIGUEZ DE YUDICA. - Q.E. P. D. - Falleció el 9-I-1976. Personal de Jardín del Automovil, participa con profundo pesar el fallecimiento de la señora esposa del Sr. Pablo Yúdica.
10|1|F|40660|10|1

SUSANA BEATRIZ RODRIGUEZ DE YUDICA. - Q.E. P. D. - Falleció el 9-I-1976. Pedro José Basile y flia., participan con profundo dolor el fallecimiento de la hermana de su futuro hijo político, Sr. Néstor Iván y que sus restos será inhumados hoy.
10|1|F|40661|10|1

SUSANA BEATRIZ RODRIGUEZ DE YUDICA. - Q.E. P. D. - Falleció el 9-I-1976. El personal de Stabio S.A.I.C., Sucursal San Rafael, comunica con profundo pesar el fallecimiento de la Sra. de su compañero de tareas Pablo Francisco Yúdica.
10|1|F|40660|10|1

SUSANA BEATRIZ RODRIGUEZ DE YUDICA. - Q.E. P. D. - Falleció el 9-I-1976. Rubén Díaz y Sra., participan con profundo dolor su fallecimiento.
10|1|F|40660|10|1

SUSANA BEATRIZ RODRIGUEZ DE YUDICA. - O.E. P. D. - Falleció el 9-I-1976. Flavio Rodríguez, María Elena F. de Rodríguez, Francisco Decunto, María Elena R. de Decunto (ausentes), participan con pesar su fallecimiento e invitan a elevar una oración por su eterno descanso.
10|1|C|831|10|1

SUSANA BEATRIZ RODRIGUEZ DE YUDICA. - Q.E. P. D. - Falleció el 9-I-1976. Los amigos de su hermano José, de la barra del remo del C.M.R., participan con profundo dolor su fallecimiento e invitan al sepelio de sus restos.
10|1|C|828|10|1

SUSANA BEATRIZ RODRIGUEZ DE YUDICA. - O.E. P. D. - Falleció el 9-I-1976. Consorcio Monobick Nº 7, participa su fallecimiento.
10|1|C|806|10|1

SUSANA BEATRIZ RODRIGUEZ DE YUDICA. - Q.E. P. D. - Falleció el 9-I-1976. César P. Quiroga y flia., participan su deceso e invitan al sepelio de sus restos en la necrópolis local.
10|1|C|840|10|1

SUSANA BEATRIZ RODRIGUEZ DE YUDICA - Q. E. P. D. - Falleció el 9-I-1976. Felipe Miguel Abihaggle, Angel Falanga, Miguel Angel Martínez, Fernando Oscar Gill y Flias., participan su fallecimiento e invitan al sepelio de sus restos.
10|1|C|776|10|1

SUSANA BEATRIZ RODRIGUEZ DE YUDICA - Q. E. P. D. - Falleció el 9-I-1976. Juan Antonio Alsina y Flia., participan con profundo pesar su fallecimiento e invitan al sepelio de sus restos.
10|1|C|784|10|1

SUSANA BEATRIZ RODRIGUEZ DE YUDICA - Q. E. P. D. - Falleció el 9-I-1976. - Américo Castro y Sra., María J. Rodríguez y Flia., participan su fallecimiento e invitan al sepelio de sus restos.
10|1|C|782|10|1

SUSANA BEATRIZ RODRIGUEZ DE YUDICA - Q. E. P. D. - Falleció el 9-I-1976. - Las familias de José Di Marco, Artemio Camafoglia, Italo Di Marco y Justiniano Rubio participan con profundo dolor su fallecimiento e invitan al sepelio de sus restos.
1|1|F|37547|10|1

SUSANA BEATRIZ RODRIGUEZ DE YUDICA - Q. E. P. D. - Falleció el 9-I-1976. - Sus amigos Mirta y Manolo Barca; Liliana y José Caroci; Rosario y Juan Villarta y Flia., participan con profundo dolor el fallecimiento de su querida amiga Susana e invitan al sepelio de sus restos.
10|1|C|731|10|1

SUSANA BEATRIZ RODRIGUEZ DE YUDICA - Q. E. P. D. - Falleció el 9-I-1976. - Yolanda P. de Nicastro participa el fallecimiento de la prima de su hijo político Humberto Sarcinella e invita al sepelio de sus restos.
10|1|C|677|10|1

SUSANA BEATRIZ RODRIGUEZ DE YUDICA - Q. E. P. D. - Falleció el 9-I-1976. - Flias.: Vanella, Gaffuri, Aguinaga, Yaser, Maldonado, Centeno, Delgado, Anchelerguez, Vallone y Moyano, participan el fallecimiento de su querida amiga Piri e invitan al sepelio de sus restos.
10|1|C|721|10|1

SUSANA BEATRIZ RODRIGUEZ DE YUDICA - Q. E. P. D. - Falleció el 9-I-1976. - Raúl A. Genesoni y Flia., participan con profundo dolor el fallecimiento de la esposa de su amigo Pablo e invitan al sepelio de sus restos.
10|1|C|691|10|1

SUSANA BEATRIZ RODRIGUEZ DE YUDICA.- Q.E.P.D.- Falleció el 9-I-1976. - El Directorio de Rectificaciones Stabio S.A. participa con profundo dolor el fallecimiento de la señora esposa de su gerente de ventas, señor Pablo Francisco Yúdica.
10|1|F|40384|10|1

SUSANA BEATRIZ RODRIGUEZ DE YUDICA.- Q.E.P.D.- Falleció el 9-I-1976 - El Directorio de Stabio S.A.I.C. participa con profundo dolor el fallecimiento de la señora esposa de su gerente de ventas, señor Pablo Francisco Yúdica.
9|1|F|40384|10|1

SUSANA BEATRIZ RODRIGUEZ DE YUDICA.- Q.E.P.D.- Falleció el 9-I-1976 - El Directorio de Stabio S.A.I.C. participa con profundo dolor el fallecimiento de la señora esposa de su gerente de ventas, señor Pablo Francisco Yúdica.
10|1|F|40384|10|1

SUSANA BEATRIZ RODRIGUEZ DE YUDICA.- Q.E.P.D.- Falleció el 9-I-1976. - Salvador Basone y señora participan con profundo dolor su fallecimiento y ruegan elevar una oración a su memoria.
10|1|F|40384|10|1

SUSANA BEATRIZ RODRIGUEZ DE YUDICA.- Q.E.P.D.- Se durmió en la Paz del Señor el 9-I-1976. - Raúl Rodríguez y señora; Héctor H. Videla y señora, Carmen Rodríguez y familia, participan su fallecimiento e invitan al sepelio.
10|1|C|656|10|1

SUSANA BEATRIZ RODRIGUEZ DE YUDICA.- Q.E.P.D.- Se durmió en la Paz del Señor el 9-I-1976 - Pedro Cuervo y señora, César Cuervo y familia Franklin Cuervo y familia, Manuel Cuervo y familia, participan su fallecimiento e invitan al sepelio.
10|1|C|657|10|1

SUSANA BEATRIZ RODRIGUEZ DE YUDICA.- Q.E.P.D.- Falleció el 9-I-1976. - Sus vecinos: Flia. Ruarte, Flia. Bravo, Flia. Blanchet, Flia. de Roras, Flia. Baldasarre, Flia. Ortiz, Flia. Arenas, Flia Montaldi; Sres. Nelson y Canatella, Sra. de Riveros, participan con dolor su fallecimiento.
10|1|C|646|10|1

SUSANA BEATRIZ RODRIGUEZ DE YUDICA. - Q.E.P. D. - Falleció el 9-I-1976. - El Directorio de Stabio S.A.I.C. participa con profundo dolor el fallecimiento de la señora esposa de su gerente de ventas, señor Pablo Francisco Yúdica.
9|1|F|40660|10|1

SUSANA BEATRIZ RODRIGUEZ DE YUDICA. - Q.E. P. D. - Falleció el 9-I-1976. Directorio y personal de Stabio S.A.I.C. participa con profundo pesar el fallecimiento de la señora esposa de su compañero de tareas, señor Pablo Francisco Yúdica.
10

Rectificóse parcialmente el ex Partido Auténtico

Insiste en el alejamiento de Santuccione. Las actuaciones fueron enviadas a la justicia

La Junta Promotora del ex Partido Auténtico de Mendoza rectificó parcialmente conceptos emitidos en un comunicado, pero decidió mantener el pedido de relevo del jefe de Policía, vicecomodoro Julio César Santuccione, sobre el que efectuaron algunas apreciaciones en un acta que se firmó poco después de las 10.15 en el despacho del subjefe de Policía, comisario general Ramón Armando Arrieta Cortez, y que suscriben este funcionario, el comisario Aldo Hugo Dulce, el inspector Alejo Aramayo, y los dirigentes políticos Gerónimo Morgante, José Miguel Ascar y Héctor Rosendo Chávez, éste como asesor de la agrupación proscripta. El acta fue dada a conocer poco después por el titular de la repartición oficial y por los miembros del ex Partido Auténtico. El vicecomodoro Santuccione dijo a los periodistas que le extrañaba que los firmantes del comunicado en que se lo señalaba como instigador de atentados hubieran cometido tan grueso error y señaló que de todas maneras la imputación había sido rectificada. Por otro lado, se dijo que las actuaciones fueron giradas al fiscal de turno para que decida si existe o no delito.

La parte sustancial del acta difundida por ambas partes destaca textualmente en primer término una resolución del ex Partido Auténtico que señala:

"Mendoza, 9 de enero de 1975. Por decreto nacional Nº 2772/75, se unifican todas las fuerzas de seguridad en el ámbito nacional y provincial a las Fuerzas Armadas. El señor jefe de Policía, según noticia del día 8-12-75 publicada en el Diario LOS ANDES, pág. 3, columnas 5 y 6, con el título "Severa Advertencia del Jefe de Policía", expresó: 'La Policía tiene ánimo sobrado de eliminar física y moralmente a quienes no cumplan con la ley". Esas y otras informaciones atribuidas al señor Jefe de Policía, nos han permitido interpretar que se alienta públicamente a cometer delitos. ¿Cuál es entonces la actual función policial? En nuestra provincia han aparecido ejecutados con similar estilo y en los mismos sitios, según lo ha hecho resaltar la prensa local en reiteradas notas. También han sucedido numerosos atentados, sin que hasta el presente se haya individualizado a sus autores. Por otra parte no es la primera vez que repudiamos atentados. Si en esta oportunidad la Junta ha resuelto repudiar los atentados sufridos por sus integrantes, nadie puede suponer que nos resulten indiferentes los demás atentados. Si así fuera, en la misma omisión incurrirían las demás fuerzas políticas y el propio gobierno. Se comprenderá que la indignación y el justo dolor por el atropello reiterado, nos hayan hecho cometer un exceso verbal al confundir el significado del vocablo "instigar" cuando en realidad hemos querido decir que los poderes públicos y específicamente la máxima autoridad policial, no nos parece que actúa con ecuanimidad y eficacia. Por estos fundamentos rectificamos el término erróneamente empleado, haciendo presente una vez más nuestra vocación democrática, legalista, nacionalista y revolucionaria y nuestro inquebrantable propósito de seguir luchando por concretar la justicia social, la soberanía política y la independencia económica para nuestro pueblo, como única forma de lograr la paz con justicia".

A continuación se lee: "Seguidamente son consultadas las personas de figuración ut-supra para que digan si se rectifican o ratifican los términos del punto 3ro. del comunicado del Partido Auténtico, firmado por el señor José Ascar, Basilio Sgroi y Gerónimo Morgante, que textualmente dice: "exigir al inmediato relevo del jefe y subjefe de la policía provincial por ser los instigadores directos de dichos atentados". Al respecto responde el señor Héctor Rosendo Chávez, quien dicta la respuesta: "que como apoderado de la Junta Promotora rectifico esos términos, aclarando que no se atribuye instigación a cometer los atentados denunciados, a los funcionarios allí referidos. Con relación al relevo pedido, el mismo está limitado al jefe de Policía y no así al subjefe, que ha sido incluido por un error involuntario".

Preguntado para que diga el exponente los motivos del mantenimiento de la medida sobre el jefe de Policía, en su caso los exponga. Responde: "que los mismos surgen de la resolución ya transcripta, por considerarlo el punto de vista de la Junta Promotora". Preguntado para que diga el exponente si tiene algo más que decir, agregar o enmendar, responde: "que lo manifestado es todo lo que tiene que decir al respecto".

Con Santuccione

Entrevistado luego por los periodistas acerca de si se daba por satisfecho con los resultados transcriptos en el acta, dijo: "Me extraña mucho que la cultura general de la cual deben estar necesariamente provistos los políticos que actúan en el medio, los haya hecho incurrir en un error de léxico tan grueso como el que origina hechos de esta naturaleza".

"De todas maneras —agregó— la imputación ha sido rectificada, lo cual supone la comisión de un error y de por sí un mérito. Respecto de las valorizaciones de ecuanimidad y eficacia con la cual me desempeñaría, corre por cuenta de quien lo manifiesta".

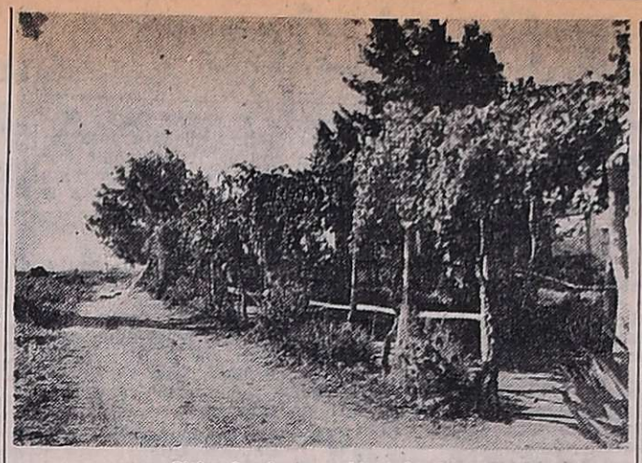

Sitio donde ocurrió el hecho

Un hombre mató a su yerno en Maipú

Le disparó con una escopeta

Un hecho de sangre que conmocionó a los vecinos de Colonia Bombal, en el distrito Rodeo del Medio, departamento Maipú, dejó como saldo una persona muerta.

De acuerdo con la información policial, el episodio se produjo en el domicilio de Callejón Moyano s/n., de esa localidad, donde reside José Catalán, brasileño, mayor de edad. En circunstancias que la policía trata de esclarecer, Catalán atacó a su yerno, Antonio Castilla, español, mayor de edad, domiciliado en Yrigoyen s/n., de Rodeo del Medio, disparándole un tiro de escopeta cuyos proyectiles hicieron impacto en diversas partes del cuerpo provocando la muerte de Castilla cuando era trasladado al Hospital de Fray Luis Beltrán, para su atención.

Personal del destacamento policial de Rodeo del Medio, que tomó intervención, logró la detención de Catalán, que en primer momento se encontraba prófugo. Las averiguaciones tendientes al total esclarecimiento del hecho incluyen a la esposa de Castilla, Nélida Catalán, que tiene dos hijos de corta edad.

De acuerdo con averiguaciones recogidas en el lugar, el hecho tendría origen en desavenencias entre el matrimonio Castilla, lo que habría provocado que el marido castigara a su esposa y a sus hijos en forma permanente, lo que tenía repercusión en Catalán, que para poner término a esta situación, que se tornaba cada vez más tirante, decidió eliminar a su yerno.

Trascendió también, que Castilla había retirado del domicilio de su suegro a uno de sus hijos, y cuando se aprestaba a retirar el otro, fue atacado en la forma que queda señalada.

Castilla habría sido auxiliado por un hermano, que inmediatamente lo condujo hasta el Hospital de Fray Luis Beltrán, el centro asistencial más cercano, pero su deceso se produjo en el trayecto.

El autor de un hurto fue identificado

La Seccional 18ª de San Carlos, descubrió al autor de una sustracción perpetrada en perjuicio de Adolfo Juan Simón, mayor de edad, domiciliado en Casas Viejas, San Carlos, que había denunciado la pérdida de una bomba para extracción de agua, azadas, tijeras de podar, machetes y otros elementos menores, justipreciados en $ 4.500. El autor resultó ser Leoncio Pavez, mayor de edad, domiciliado en finca Simón, que luego de ser indagado e identificado, recuperó su libertad de acuerdo con disposiciones del juzgado interviniente.

Murieron 3 funcionarios al estrellarse un helicóptero

El viento lo lanzó contra el cerro Mercedario

SAN JUAN. — Tres funcionarios de la Dirección de Fabricaciones Militares perdieron la vida y un geólogo del Banco Nacional de Desarrollo resultó herido, al estrellarse el helicóptero en el que viajaban contra una ladera del cerro Mercedario, ubicado en plena cordillera de Los Andes al sur de esta provincia. El luctuoso accidente se produjo cuando la máquina, junto con otras dos de igual carácter, se dirigían hacia la zona donde se cumplen tareas de exploración de cobre a efectos de realizar una visita de inspección.

Fallecieron en el acto a raíz de las graves heridas recibidas, el doctor Luis Conti, geólogo de Fabricaciones Militares; el piloto del helicóptero, teniente Carlos Ascoitia y el cabo primero mecánico, Raúl Sosa, en tanto el técnico geólogo del Banco Nacional de Desarrollo, doctor Héctor Péndola, resultó con traumatismo de cráneo y tórax y un fuerte shock emocional, pero está fuera de peligro e internado en el centro de salud hospital "Doctor Guillermo Rawson" de esta ciudad, hasta donde fue trasladado después de la tragedia en el helicóptero de la gobernación.

En los otros dos aparatos similares viajaban el gobernador de San Juan, profesor Eloy Próspero Camus; el jefe del Centro Geológico Minero 1 de Fabricaciones Militares, teniente coronel Jorge Manuel López, y el subdirector de Fabricaciones Militares, coronel Víctor Francisco Costanzo.

Un solo sobrevivientes

Se pudo confirmar que al llegar a la zona de los yacimientos de cobre, en El Pachón, se había registrado la llegada de sólo dos de los tres aparatos que partieron en la mañana de la víspera desde esta ciudad, habiéndose perdido contacto con la máquina "Lama H-63", de la séptima Brigada Aérea con asiento en Morón. Luego de una intensa búsqueda que se inició de inmediato, fue posible avistar el helicóptero destrozado sobre una zona de glaciar, presumiéndose que al equivocar de ruta para aterrizar, fue tomado por una fuerte ráfaga de viento que lo hizo estrellar contra la ladera del cerro Mercedario.

En el lugar del hecho se constató que el doctor Péndola era el único sobreviviente y de inmediato fue trasladado a esta ciudad, mientras que el coronel Costanzo se quedó para dirigir las tareas de rescate de las víctimas, cuyos cadáveres fueron trasladados en ambulancias del Servicio Provincial de Salud, Vía Uspallata, hasta la sede de la IV Brigada Aérea con asiento en Mendoza.

El doctor Péndola alcanzó a formular algunas declaraciones a los médicos que lo atendieron, a pesar del shock emocional del que es víctima todavía. Expresó entonces que el helicóptero se desplomó desde aproximadamente 15 metros de altura y que, al caer, la máquina aplastó a los otros tres ocupantes. También dijo que hasta el momento del accidente el aparato volaba normalmente, pero que de improviso el piloto perdió el control del mismo al comenzar a girar rápidamente sobre sí mismo hasta que se desplomó.

El doctor Péndola es oriundo de Buenos Aires, al igual que los otros tres funcionarios que perdieron la vida.

Comunicado de la Fuerza Aérea

BUENOS AIRES, 9 (Télam). — "El comando general de la Fuerza Aérea lamenta comunicar que en circunstancias en que el helicóptero H-63, perteneciente a la VII Brigada Aérea de Morón, realizaba estudios de prospección geológica para el Instituto Geográfico Militar, en la provincia de San Juan, se precipitó a tierra por causas que se tratan de establecer".

"A consecuencia del accidente, ocurrido a las 9.40, del día de la fecha en la zona de la cordillera próxima a la localidad de Barreal, fallecieron el piloto, teniente Carlos Julio Azcoitia, el cabo 1º Raúl Oscar Sosa y el doctor Luis Conti, este último perteneciente a Fabricaciones Militares".

Se señala asimismo que el teniente Carlos J. Azcoitia egresó de la Escuela de Aviación Militar, con el grado de alférez del cuerpo de comando, el 12 de diciembre de 1972. Fue destinado a la Escuela de Aviación Militar, donde realizó el curso de aviador militar en enero de 1973; pasó a la VII Brigada Aérea el 3 de enero de 1974, y aprobó el curso de aviador militar el 28 de enero de 1974.

El cabo 1º Raúl Oscar Sosa ingresó en la Escuela de Suboficiales de Aeronáutica, el 16 de febrreo de 1970. Egresó con el grado de cabo el 11 de diciembre de 1972. Fue destinado a la VII Brigada Aérea el 10 de enero de 1973 y ascendió a cabo 1º el 31 de diciembre de 1974.

Los detenidos, con parte de la mercadería secuestrada.

Detienen a autores de robos por $ 1.500.000

Actuaban en distintos barrios

El personal de la seccional 33ª logró aclarar robos por valor de 1.500.000 pesos y detener a varios individuos implicados en esos hechos. Los delincuentes capturados son Manuel Silverio Moreyra (a) "El Porteño", domiciliado en el barrio San Martín, con amplios antecedentes delictivos, y Miguel Angel Gómez, con vivienda en el barrio Obrador Nº 1. También se identificó a las personas que recibían y reducían el material sustraído. Se trata de Miguel Angel Sánchez, residente en Tapón Moyano sin número, de Guaymallén; Miguel Angel Juárez, General Paz 267, Ciudad y Pío Sarmiento, Vélez Sarsfield 1147 de Dorrego, Guaymallén.

Se destacó que Moreyra y Gómez venían cometiendo robos en forma reiterada en los barrios Bancario (de Dorrego), SUPE, Judicial y Metalúrgico (Godoy Cruz), resultando damnificadas por lo menos 15 personas.

Los efectivos de la seccional 33ª —una de las comisarías más activas de los últimos meses— lograron aclarar la mayoría de esos robos que habían provocado temor y una situación de inseguridad en los barrios mencionados. En uno de ellos, el Barrio Bancario, se han perpetrado no menos de 60 robos últimamente.

Se mencionó también que se encontró en poder de los malvivientes numerosas joyas, 5.000 en efectivo, pañuelos para dama, radios, grabadores, máquinas de afeitar eléctricas, discos, ponchos, valijas, bolsos, revólveres calibre 22, 32 y 38 largo, una filmadora, anteojos para sol, diapositivas en colores, minicalentadores, gamulanes, un ánorak y otras prendas de vestir cuya valor se estimó en 1.500.000 pesos.

Encuentran dos cadáveres congelados en la montaña

En Las Heras descubren una persona asesinada

En la tarde de ayer se informó casi simultáneamente sobre el hallazgo de dos cadáveres en la zona cordillerana de Tunuyán, cerca de la frontera con Chile, y del cuerpo de un hombre en avanzado estado de descomposición en un sector descampado de El Borbollón, Las Heras, que presentaba una extensa herida en el vientre, y el cuello anudado con una camisa.

También se tuvo la versión sobre el supuesto intento de homicidio en Los Papagallos de un ciudadano chileno, que acababa de llegar a Mendoza, pero no fue confirmada en la policía ni en los centros asistenciales consultados.

En la cordillera

La información oficial sobre el descubrimiento de los cadáveres congelados en Tunuyán consigna que fueron encontrados por una patrulla del Escuadrón 28ª de Gendarmería con asiento en el mencionado departamento. Habría ocurrido en el cerro El Portillo —no se explicó si en el cordón del Portillo Argentino, casi en la frontera con Chile— a unos 3.000 metros de altura.

Uno de los cuerpos no ha sido identificado y en cuanto al otro, se trata de Luis Humberto Vara Vergara, de 54 años, chileno.

Los restos estaban totalmente congelados pero cuando fueron bajados comenzaron a descomponerse rápidamente. La muerte de esas dos personas se habría producido 3 meses atrás por lo menos y no presentan, en apariencia, lesiones, por lo que se estima que fallecieron por la acción del frío.

En Las Heras

En El Borbollón se encontró el cadáver de un hombre cuya edad aproximada no se ha podido determinar debido al avanzado estado de descomposición en que se encontraba. Tenía una herida larga en el vientre y los intestinos afuera.

El cuerpo presentaba, alrededor del cuello, una camisa y se presume que también fue ahorcado. Hasta anoche se desconocía la identidad de la víctima, la que procuran establecer los peritos policiales y los médicos forenses.

Lo que no se pudo confirmar fue la versión sobre el presunto intento de homicidio de un chileno que presentaría 5 impactos de bala, aparentemente producido en Los Papagallos.

Condenan a 4 años de prisión a arquitecta que colocó una bomba

BUENOS AIRES, 9 (N.A.). La arquitecta Alcira Machi de Durante, de 30 años, casada, fue condenada a cuatro años de prisión como autora responsable de intimación pública mediante el uso de explosivos.

La sentencia, dictada por el juez federal Dr. Teófilo Lafuente, fue apelada por el fiscal de primera instancia doctor Guillermo Rivarola por haber pedido seis años de prisión para la acusada. A su vez el fiscal de la sala penal de la Cámara Federal Dr. José A. Deheza, mantiene la apelación ante ese tribunal.

En el baño de damas de la confitería "Florida Garden", sita en Paraguay y Florida, de esta capital, se produjo el 25 de julio pasado, a las 19.15, una fuerte explosión que alarmó a la zona, y si bien no causó víctimas, ocasionó considerables daños en el lugar.

La policía logró detener a la arquitecta Machi de Durante cuando aturdida y presa de gran nerviosismo, trataba de alejarse del lugar. En su indagatoria negó toda participación en el hecho, no obstante lo cual el juez, pese a su negativa, estima que su responsabilidad penal ha sido plenamente probada en la causa, mediante un conjunto de presunciones graves, precisas y concordantes.

Destaca al efecto la firme imputación de la encargada del toilete que observó los movimientos de la acusada, única persona que había allí, su apresurado retiro y la advertencia "cuidado señora" inmediatamente previa a la explosión.

Añade que el indicio de oportunidad cobra especial relevancia, en atención a las características del artefacto explosivo que, según la pericia —compuesto de 100 gramos de pólvora—, es de considerable poder y funciona acercándose un agente ígneo —una cerilla, por ejemplo— para que ésta transmita la combustión a la carga.

Ha sido probado que la acusada —prosigue— permaneció en el lugar de la explosión varios minutos— tres, según lo admite ella misma, y alrededor de cinco a estar del relato de la encargada del toilette—. Forzoso es concluir, dice el juez, en que la modalidad del artefacto no permitía un tiempo tan extenso desde el encendido de la mecha hasta la explosión, por lo que debe descartarse la intervención de otra persona en el hecho.

Desecha la alegación de la defensa en el sentido de que el artefacto pudo pasar inadvertido para la acusada, oculto en algún lugar del baño, pues no pudo dejar de observar y sentir, afirma, la ignición de la mecha productora de la explosión.

Por último subraya la mendacidad de la acusada, que intentó alejarse del lugar vistiendo un tapado, que pretendió haber entregado a la encargada del toilette.

Ultimó a su mujer y se quitó la vida

BUENOS AIRES, 9 (NA). — Los vecinos del Edificio de departamentos de Rojas 1742, del barrio de Villa Crespo, fueron sobresaltados anoche por dos disparos e incendio en el departamento uno, del inmueble donde vivían Silvio Guzman y su esposa Alicia.

El primer disparo se escuchó exactamente a las 21, y fue seguido instantes después por grandes lenguas de fuego y una espesa humareda que colmó el pasillo del piso y aterró a los vecinos, que buscaron la protección de la calle. Apenas unos minutos después, otro tiro retumbó en la casa, sin que nadie supiera a qué atenerse.

Cuando una hora más tarde una dotación de bomberos apagó el incendio fueron encontrados en el departamento los cadáveres de los cónyuges y se comprobó que un balazo había matado instantáneamente a la mujer, en tanto que Silvio se había descerrajado un tiro en la sien derecha con el mismo revólver con que había ultimado a su mujer.

Nada se sabe acerca de las causas del drama, ya que al parecer los Guzmán no frecuentaban el trato de sus vecinos, que manifestaron no conocer siquiera la ocupación de Silvio Guzmán ni su nacionalidad, presumiéndose solamente que tanto él como su esposa fueran bolivianos.

San Rafael

Aprobaron el proyecto para el barrio Vial

SAN RAFAEL. — La comisión Vial del Sindicato de Vialidad Nacional 4º distrito, Seccional San Rafael, ha hecho conocer que la Secretaría de Vivienda y Urbanismo aprobó el proyecto para la construcción de 91 viviendas del Barrio Vial de San Rafael.

Actualmente las autoridades del Sindicato se encuentran abocadas a las gestiones tendientes a efectuar la presentación correspondiente, ante la autoridad del Banco Hipotecario Nacional, para la concreción del respectivo préstamo, que permitirá la construcción de la obra.

Ante ello solicitan a los afiliados inscriptos como adjudicatarios del barrio, abonen puntualmente las cuotas fijadas y realicen la apertura de cuenta en Caja de Ahorro en el Banco Hipotecario Nacional.

Sociales

Casamiento. SAN RAFAEL. Hoy, a las 22.10, en la parroquia Nuestra Señora de Lourdes, será bendecido el casamiento de la señorita Cristina Montoya y del señor Eduardo Nogal. Actuarán de padrinos, por la novia, el señor Juan Montoya y su esposa, señora María de Montoya; y por el novio, el señor Antonio Nogal y su esposa, señora Elvira de Nogal.

Atestiguaron el acto civil, la señorita Cristina Padilla y el señor Héctor Montoya.

Zona Este

Santa Rosa

El Festival de la Cueca continúa hoy

LA DORMIDA. — Esta noche, desde las 22.30 se cumplirá la segunda jornada del 3er. Festival de la Cueca y el Damasco que se inauguró anoche en el anfiteatro de la Escuela "Ventura Segura".

Destacados artistas de nuestro folklore actuarán esta noche: Los Altamiranos; Los Hermanos Cuesta; Aníbal Peralta Luna; Los de Siempre, Miguel Angel Robles; El Fiero Salteño; y conocidos intérpretes de la música autóctona de Cuyo.

Los bailes y danzas estarán a cargo del Ballet estable del festival y actuarán además los seleccionados para este 3er. festival, los conjuntos Sfredo-Domínguez y Los Hermanos Barros y los solistas Ramón Cornejo y Raúl Bravo Aguilar.

Como en la noche anterior funcionarán dentro del anfiteatro quioscos de comidas, bebidas y frutas, para la atención de los espectadores.

San Martín

Atención al público en Aaua y Energía

SAN MARTIN. — A partir del lunes próximo atenderá al público en nuevo domicilio la seccional local de Agua y Energía Eléctrica.

La repartición hizo saber que desde ese día sus oficinas funcionarán en Godoy Cruz esquina Pedro Molina, de ciudad, y su teléfono será el 21587.

San Luis

Sociales

Casamiento. JUSTO DARACT (San Luis). — Contraerá enlace en la iglesia de Cristo Obrero, de esta ciudad, hoy a las 21, la señorita Norma Elena Santa Isabel con el señor Juan Carrasco. Actuarán de padrinos la señorita María Elena Carrasco y el señor Rubén Santa Isabel.

Gral. Alvear

Proyectan la construcción de un barrio

GENERAL ALVEAR. — Mañana habrá una reunión, a las 10, para considerar la construcción del Barrio Canillitas de este departamento. El presidente del Comité de Viviendas del Sindicato Vendedores de Diarios y Revistas y Afines del departamento, Eulogio J. Cordero, ha informado que concurrirán a esa reunión, que se efectuará en la confitería "Vena a mí", autoridades de la Federación Argentina de Canillitas, señores René Sauco y Raúl Benite; funcionarios del Banco Hipotecario Nacional y arquitectos de la empresa constructora. Los interesados podrán realizar consultas y se procederá a la inscripción de postulantes.

Control de precios en Agua del Toro

SAN RAFAEL. — Una nutrida delegación encabezada por Francisco Oviedo, secretario general de la Unión Obrera de la Construcción, delegación San Rafael, e integrada por la comisión interna de el obrador de la presa Agua del Toro, que se ejecuta en el río Diamante, visitó al comisionado municipal para interesarlo en la solución de algunos problemas vinculados con los altos precios de algunos artículos. En la oportunidad, la delegación departió con el comisionado y lo interesó en resolver los problemas de abastecimiento de productos de primera necesidad y le solicitó ordene un mayor contralor en los precios. Masini ordenó de inmediato a funcionarios de la Comuna dedicar una acción amplia que permita resolver los problemas denunciados.

ESPACIO DE PUBLICIDAD

Oración al Espíritu Santo

Espíritu Santo, Tú que me aclaras todo, que iluminas todos los caminos para que yo alcance mi ideal. Tú que me das el don divino de perdonar y olvidar el mal que me hacen y que en todos los instantes de mi vida estás conmigo, yo quiero en este corto diálogo, agradecerte por todos y confirmar una vez más que nunca quiero separarme de Tí, por mayor que sea la ilusión material. Deseo estar contigo y todos mis seres queridos en la gloria perpetua.

Gracias por Tu misericordia para conmigo y los míos. (La persona deberá rezar esta oración tres días seguidos sin decir el pedido. Dentro de tres días será alcanzada la gracia por más difícil que sea. Publicar en cuanto se reciba la gracia.)

Gracias por el favor recibido.

C. A. S.

10|1|F|40568|10|1

ESPACIO DE PUBLICIDAD

Oración al Espíritu Santo

Espíritu Santo. Tú que me aclaras todo, que iluminas todos los caminos para que yo alcance mi ideal. Tú que me das el don divino de perdonar y olvidar el mal que me hacen y que en todos los instantes de mi vida estás conmigo, yo quiero en este corto diálogo agradecerte por todos y confirmar una vez más que nunca quiero separarme de Tí, por mayor que sea la ilusión material. Deseo estar contigo y todos mis seres queridos en la gloria perpetua.

Gracias por tu misericordia para conmigo y los míos. (La persona deberá rezar esta oración tres días seguidos sin decir el pedido. Dentro de tres días será alcanzada la gracia por más difícil que sea. Publicar en cuanto se reciba la gracia). Gracias por el favor recibido.

MANUEL E. RUANO

10|1|F|40521|10|1

¡Gracias! Espíritu Santo — POR FAVORES CONCEDIDOS — Olga — 10|1|F|40663|10|1

¡Gracias! Espíritu Santo — POR FAVOR RECIBIDO — Juana María — 10|1|C|772-773|10|1|D

¡Gracias! Espíritu Santo — POR LA GRACIA CONCEDIDA — M. J. R. — 10|1|C|782|10|1

¡Gracias! Espíritu Santo — POR LA GRACIA CONCEDIDA — J. C. O. — 10|1|C|732|10|1

¡Gracias! Espíritu Santo — POR FAVOR RECIBIDO — L. C. V. — 10|1|F|40662|10|1

¡Gracias! Espíritu Santo — POR EL FAVOR RECIBIDO — E. T. — 10|1|C|635|10|1

¡Gracias! Espíritu Santo — POR EL FAVOR RECIBIDO — M.P. — 10|1|F|40537|10|1

¡Gracias! Espíritu Santo — POR LA GRACIA CONCEDIDA — M. y E. — 10|1|C|604|10|1

¡Gracias! Espíritu Santo — POR EL FAVOR CONCEDIDO — N. R. G. — 10|1|C|654|10|1

¡Gracias! Espíritu Santo — POR EL FAVOR RECIBIDO — C.F.V. — 10|1|C|710|10|1

¡GRACIAS! Espíritu Santo — POR EL FAVOR RECIBIDO — J. L. A. y Sra. — 10|1|F|40522|10|1

¡Gracias! Espíritu Santo — POR LA GRACIA CONCEDIDA — ALBERTO — 10|1|C|562|10|1

¡Gracias! Espíritu Santo — POR EL FAVOR RECIBIDO — EMILIO — 10|1|F|40538|10|1

¡Gracias! Espíritu Santo — POR EL FAVOR RECIBIDO — ROSA — 10|1|C|578|10|1

¡Gracias! Espíritu Santo — POR EL FAVOR RECIBIDO — R. M. — 10|1|C|640|10|1

¡Gracias! Espíritu Santo — POR LA GRACIA CONCEDIDA — H. O. — 10|1|C|585|10|1

¡Gracias! Espíritu Santo — POR LA GRACIA CONCEDIDA — S. M. — 10|1|F|40386|10|1

¡Gracias! Espíritu Santo — POR LA GRACIA CONCEDIDA — C.A. de G. — 10|1|F|40539|10|1

¡Gracias! Espíritu Santo — POR LA GRACIA CONCEDIDA — Margarita R. de Garay — 10|1|C|587|10|1

¡Gracias! Espíritu Santo — POR LA GRACIA CONCEDIDA — OLMEDO — 10|1|F|40379|10|1

¡Gracias! Espíritu Santo — POR LA GRACIA CONCEDIDA — M. E. — 10|1|F|40532|10|1

¡Gracias! Espíritu Santo — POR LAS GRACIAS RECIBIDAS — A. de S. — 10|1|C|393|10|1

¡Gracias! Espíritu Santo — POR LA GRACIA RECIBIDA — Leonor Farías — 10|1|C|720|10|1

ISAIAS DOLENGIEWICH

FALLECIO EL 5-1-1973

El Instituto Movilizador de Fondos Cooperativos Regional Cuyo, invita a las Cooperativas adheridas y a sus socios al acto de homenaje a quien fuera su primer presidente, el 11/1/76, a las 10 horas, en el cementerio Israelita.

10|1|C|676|10|1

Isaías Dolengiewich

Falleció el 5-1-1973

Asociación de Crédito Mendoza Coop. Ltda., Barcala 25 (Mendoza) y Mitre y Jujuy (San Juan), invita a socios y amigos al homenaje que Instituto Movilizador de Fondos Cooperativos —Regional Mendoza— rendirá a la memoria de su primer presidente, Dn. Isaías Dolengiewich, el 11 del corriente mes, a las 10 horas, en el cementerio Israelita. En la oportunidad se descubrirá una placa recordatoria.

10|1|C|644|10|1

Restaurante HOY LA POSTA
SENSACIONAL!!

LOS CHALCHALEROS
¡¡EXCLUSIVOS!!
LOS PERLAS
MAGIO
Y GRAN SHOW
SAN MARTIN 1297 GODOY CRUZ
Reserve mesa PERSONALMENTE y al Teléf. 221311

Notas Sociales

Casamientos

Se bendecirán hoy los siguientes casamientos:

De la señorita Virginia Alicia Pernicce y el señor Jorge Andrés Garro, a las 21.45, en la catedral de Nuestra Señora de Loreto.

—De la señorita Carmen Antonia Nañez Foix y el señor Carlos Giardinelli Cecconato, a las 22.30, en la parroquia de la Sagrada Familia.

—De la señorita Celia del Carmen Paschero y el señor Alfredo Antonio Angelelli, a las 20.30, en la parroquia de Santo Domingo.

—De la señorita Lidia Estela Rizzato y el señor Jorge Omar Basterrica, a las 22, en la parroquia de Nuestra Señora de Luján.

—De la señorita Teresa Liliana Remaut y el señor Raúl Suárez, a las 23, en la parroquia de la Asunción, de Chapanay.

—De la señorita Luisa Marina Echeverría Pereyra y el señor Luis Eduardo Gómez Santino, a las 23, en la catedral de Nuestra Señora de Loreto.

—De la señorita María Cristina Alvarez Manzano y el doctor Hugo Matrich Miranda, a las 21.15, en la capilla del Colegio María Auxiliadora.

—De la señorita Silvia Adriana Rodríguez y el señor Hugo Cirilo Memoli, a las 22, en la basílica de San Francisco.

—De la señorita Adriana Marta Gálvez y el señor Ricardo Domingo Mari, a las 22, en la parroquia de San José.

—De la señorita Alicia Ester Ferreyra y el señor Fernando Gabriel Díaz, a las 21.45, en la basílica de San Francisco.

—De la señorita Cristina Pérez Jansen y el señor Enrique Raúl Altamira, a las 23, en la parroquia de San Agustín.

—De la señorita María Rosa Sardi Cubisino y el señor Rodolfo Jesús Carrizo Acosta, a las 21.30, en la parroquia de Nuestra Señora de la Merced, de Bermejo.

—De la señorita Aracelis Esther Pelegrina y el señor Oscar Eduardo Butti, a las 21.40, en la parroquia de Nuestra Señora de Luján.

—De la señorita Ulderrica Emma Abel y el señor Waldo Alberto Sosa, a las 22.40, en la parroquia de Nuestra Señora de Luján.

—De la señorita Ibis Josefina Fragapane y el señor Alberto Atilio Berducci, a las 22.15, en la parroquia de Santo Domingo.

—De la señorita Lucía Amalia Lamanuzzi Olguín y el señor José Arturo de la Reta Romero, a las 22, en la parroquia de Nuestra Señora del Perpetuo Socorro, de Tupungato.

—De la señorita Esther Liliana Porro y el señor Rodolfo Tello, a las 21.30, en la parroquia de San José.

—De la señorita María Susana Salvatore y el señor Waldo Mario Gulino, a las 21.45, en la parroquia de San Juan Marón.

—**CORDOBA**, 9. — Se realizará mañana en la ciudad de Deán Funes el casamiento de la señorita Pompeya Boj y el doctor Oscar Alberto Marfil.

Compromiso

El compromiso de la señorita María Elizabeth Fernández Federici y el doctor Carlos Manuel Merino quedará formalizado hoy en la misa que oficiará el padre Lidoro Correa a las 22, en la residencia de la novia.

Misa impetratoria

Hoy, a las 20, en la parroquia de San Agustín, las señoras Emma Rabouin de Araujo y Mercedes Atencio de Araujo mandarán rezar una misa para rogar por la felicidad de la señorita Liliana Edith Petracini y del señor Víctor Antonio Guevara.

Misas y funerales

Se oficiarán misas:

Hoy, a las 20, en el templo de San Juan Bosco, por el alma del señor Rolando Galli.

—Hoy, a las 20, en la parroquia Asunción de la Virgen, de Dorrego, por las almas de Pascual Espósito, Amalia de Espósito y Juana de Guaycochea.

—Hoy, a las 19, en la catedral de Nuestra Señora de Loreto, por las almas de Luis M. Pippi y Luisa Raina de Pippi.

"El ciudadano se rebela", en trasnoche del América

"El ciudadano se rebela" ("Il cittadino si ribella" se titula en su idioma original) es el film que proyectará hoy en su función trasnoche el América.

Es una realización de Enzo Castellari interpretada por Franco Nero, a quien secundan Giancarlo Prete, Barbara Bach y Renzo Palmer.

Carlo, un joven ingeniero que ha sido ferozmente golpeado por tres asesinos durante un asalto y llevado luego como rehén, no está conforme con el modo de proceder de la policía y decide obrar por su cuenta. En el primer intento se le atraviesa una pandilla que lo golpea y le destruye luego el auto y la casa. Pero Carlo no da marcha atrás ni a pesar de que su novia lo deja por su actitud suicida.

Un día logra identificar a uno de la pandilla, Tommy, que simula ser estudiante, hasta que consigue fotografiarlo en actitudes comprometedoras. Con esas fotos lo extorsiona prometiendo entregárselas si lo acerca a los tres asesinos de los que quiere vengarse y Tommy finje aceptar pues le hace juego doble. Carlo cae en una trampa y recibe un castigo tan atroz que hace arrepentir a Tommy, que lo ayuda a huir y le aconseja que no se meta más con esos individuos si desea seguir vivo.

Pero le incendian la casa y Carlo decide seguir adelante aunque su actitud le cueste la vida.

La fotografía, en telecolor, es de Carlo Carlino y la música de Guido y Maurizio De Angelis.

Roxy: "Infierno en la torre" en nocturna

"Infierno en la torre" se ofrecerá hoy en función trasnoche en el Roxy. Los intérpretes son Paul Newman, William Holden, Norman Burton, Faye Dunaway, Steve McQueen, Fred Astaire, Susan Blakely, Richard Chamberlain, Jennifer Jones, Robert Vaughn, Robert Wagner y O. J. Simpson. Dirigió John Guillermin.

Se rodó en colores con música de John Williams y fotografía de Fred Koenekamp.

cantina "EL LOBO"
HOY y todas las noches
GRAN PARRILLA
EXTRAORDINARIO SHOW
MUSICA BAILABLE
Fresco jardín. En caso de mal tiempo no se suspende, habilitamos SALON COMEDOR
* JHONNY TRINIDAD (El showman de América). Disco y palma de oro.
* TERESITA y EL PAMPEANO Percusión PASCHERO (Revelación en folklore)
* FU - MAN - CHI (El mago de la alegría)
Con la participación y dirección artística de HUGO SALAS, la voz tanguera de América - ORGANO: Sebastián Giunta - CHEF: Alfredo Escobar.
CLUB GIMNASIA Y ESGRIMA (En el Parque)
Reserve su mesa a los teléf.: 216322 y 230271

"Perfume de mujer", con Gassman, en el Lavalle

"Perfume de mujer", película de origen italiano que obtuviera señalado éxito en el Festival de Cannes, se exhibirá hoy, a las 0.45, en el Lavalle.

En el mencionado festival, el protagonista, Vittorio, Gassman, recibió el premio al "Mejor actor". Por otra parte, tanto Gassman como la actriz Agostina Belli, habían merecido el Globo de Oro que otorga la prensa italiana por sus actuaciones en esta película.

Dirigida por Dino Risi, "Perfume de mujer ("Profumo di donna") refiere las aventuras de un ex soldado cuarentón excéptico e impetuoso que ama a las mujeres y que, sin saberlo, se enamora de la hija de un amigo.

Su carácter es violento y se manifiesta jactancioso. Su desesperación se agudiza cuando debido a las heridas recibidas en la guerra, rechaza el amor incondicional que le brinda la muchacha.

El film se ha basado en la novela de Giovanni Arpino "La oscuridad y la miel". El guión fue confeccionado por el propio director y Ruggiero Maccari. La fotografía, en technicolor, es de Claudio Cirilo y la música de Armando Trovajoli.

"Joe y Margarito" irá a la 0.45 en el Opera

El Opera ofrecerá en trasnoche el mismo film de sus funciones regulares: "Joe y Margarito", realización de Giuseppe Colizzi que muestra a dos personajes de muy diversa psicología, en aventuras relacionadas con la mafia.

Estelarizan Keith Carradine, Tom Skerrit, Ciril Cusack, Sybill Danning, Pepe Calvo, Tito García, Enzo Monteduro y Marcello Mando.

Joe es enviado de Estados Unidos a Sicilia para acompañar a Don Salvatore, jefe de la mafia, pero este operativo es obstaculizado por una gavilla adversaria, capitaneada por Salpicone, quien con sus subalternos tiende una primera emboscada y entabla una larga persecución en auto.

Cerca de un muelle, Joe y Don Salvatore tiran el coche al mar, saltan sobre un yate y obligan al propietario a alejarse del lugar. Parkintosh, dueño del yate, está de vacaciones con su hija Betty, bella mujer que ama la aventura por sobre toda otra cosa en el mundo. Pero Joe los encierra y se pone al timón hasta chocar con un barco en el que está pescando Margarito. Este es un tranquilo marinero de aspecto sucio y desaliñado, cuya pasión es la pesca. Tras algunas peripecias, Joe y Margarito harán gran amistad.

En Club 27 se hará "Noche sanjuanina"

El "Club 27, Centro de Artes", San Martín 1327, primer piso, informó que este fin de semana ofrecerá un espectáculo denominado "Noche sanjuanina". Una delegación de la vecina provincia se presentará con teatro y música popular argentina, esta última a cargo de un solista.

La primera parte será cubierta por Carlos Romera, guitarrista y cantante sanjuanino de reconocida trayectoria en esa provincia. Ha ofrecido recitales también en Buenos Aires, Córdoba y otras provincias del país. También ha participado como compositor de la creación de una serie de espectáculos para niños y adultos y el año pasado realizó una gira por diversos países latinoamericanos, como delegado de la Casa Latinoamericana del Arte y la Cultura. Romera canta sus propios temas.

Tras la presentación de Romera, que tendrá lugar hoy y mañana, a las 22, actuará el grupo "Nuestro Nuevo Teatro", dirigido por Guillermo Buttini, mendocino radicado en San Juan que anteriormente desplegara actividad en ésta. Este elenco viene auspiciado por el Goethe Institut de San Juan y pondrá en escena dos farsas del autor alemán Hans Sachs (1494-1576): "El fierro candente" y "El licenciado procedente del paraíso". Actuarán Mónica Beatrice, Ariel Barchilón, Beatriz Torres, Mario Lahora y el propio Guillermo Buttini.

Rex: Film con un tema del futuro

"Rollerball", que está en segunda semana de exhibiciones continuadas en su sala de estreno, la del Gran Rex, se pasará también, esta jornada, en trasnoche.

Con la dirección de Norman Jewinson se filmó esta película en colores que trae un tema de futuro, en torno de formas de ejercer la violencia, para el argumentista, mediante un extraño deporte.

Cantina CHALLAOLANDIA
MENU: Lengua Vinagreta - Asado c/ensalada $ 89,00
MENU A LA CARTA: Chivo, Pollo, Asado, Parrillada, Bife de Lomo y Chorizo, Milanesa y ensaladas varias.
HUMITA EN CHALA Y LOCRO.
LOS ESPERAMOS
10|1|O|738|10|1

CINEMA
3ra. SEMANA — CONT. DE 14 A 24
Cama historia para todos los que tienen imaginación para soñar!

EL PRINCIPITO
TECNICOLOR
Apta para todo público
AVENTURAS DEL OSITO PANDA
HABLADA CASTELLANO
TECNICOLOR

ROXY | PREMIER | CENTER
HOY CONT. 14 A 24 Y TRASNOCHE ROXY
¡UNA PEQUEÑA CHISPA PRODUCE UNA DRAMATICA NOCHE ENTRE LLAMAS!

2ª semana de éxito!
STEVE McQUEEN
PAUL NEWMAN
WILLIAM HOLDEN
FAYE DUNAWAY
GANADORA DE 3 OSCARS DE LA ACADEMIA
TECNICOLOR
INFIERNO EN LA TORRE
¡PROHIB. MEN. 14 AÑOS
¡Se incendia el edificio más alto del mundo! Ud. está allí, en el piso 135... atrapado, sin salida.

Del creador de "Corazón, corazón" y "A flor de piel"
★JULIO IGLESIAS★
EN COLORES
La vida sigue igual
APTA TODO PUBLICO
ADEMAS
MARIA
con TARYN POWER
HOY cine CONDOR

UNA PELICULA PARA TODA LA FAMILIA!
UN FILM DE AMOR Y SUSPENSO
Mi adorado

BENJI es más que un animal, y más aún que un actor. Es un verdadero intérprete.
Alegría, tristeza y suspenso, todo lo puede expresar BENJI
Benji
EN COLORES
APTA TODO PUBLICO
COMPLEMENTA "La AVENTURA es La AVENTURA" LINO VENTURA
HOY cine LAVALLE

VEALA GRAN EXITO! LUXOR CONT. DE 14 A 24

¡No sabemos quién es... pero sabemos dónde está... encuéntrelo... mátelo!
CLINT EASTWOOD
LICENCIA PARA MATAR
GEORGE KENNEDY
TECNICOLOR

Gene Hackman en La Conversación
PROHIBIDO MENORES 18 AÑOS
ESPECTACULAR PROGRAMA DOBLE

HOY TRASNOCHE
Del tema que nadie se atrevía a hablar surge la película de la cual es imposible dejar de hablar!
EL CIUDADANO SE REBELA
SOLO, ACOSADO POR TRES ASESINOS... HASTA QUE DISPARO SU MAGNUN 12.70
PROH. MEN. 18 AÑOS

FRANCO NERO
BARBARA BACH-GIANCARLO PRETE-RENZO PALMER
Dirección ENZO G. CASTELLARI
GRAN CINE América REFRIGERACION

HOY CONTINUADO 14 A 24

EL JOVEN FRANKENSTEIN
PROHIBIDA MENORES 18 AÑOS
GENE WILDER - PETER BOYLE
COMPLEMENTA: UN HOMBRE LLAMADO CABALLO
GRAN CINE América REFRIGERACION

HOY CONTINUADO 14 A 24 y TRASNOCHE

PARA DESTRUIR LA TRISTEZA
KEITH CARRADINE TOM SKERRITT
Joe & Margarito
COLOR
Apta Para Todo Público
Un film de GIUSEPPE COLIZZI (El director de TRINITY)
APTA PARA TODO PUBLICO
GRAN CINE OPERA AIRE ACONDICIONADO

HOY
Gran Cena Show en:
EL ARRIERO
Esta noche actúan:
OMAR ORTIZ
TITO BARRIENTOS
LOS CONDORES
y muchos más
Reserve Mesa
José V. Zapata 215
Gllén. - Mza. - Tel, 245031
10|1|F|40573|10|1

HOY TRASNOCHE 0,45 HS.
El film más esperado

Primer premio Festival de CANNES
color
PROH. MEN. 18 AÑOS
VITTORIO GASSMAN AGOSTINA BELLI ALESSANDRO MOMO
PERFUME DE MUJER color
NUEVO GRAN CINE LAVALLE REFRIGERACION
HOY TRASNOCHE 0,45 HS.

CONT. DE 14 a 24 Hs. Y
TRASNOCHE 0,45
LA ACCION SE LLAMA ROLLERBALL
cine GRAN REX

JUDY GARLAND en su mágica creación
INOLVIDABLE INCOMPARABLE INIGUALABLE

HABLADA EN CASTELLANO
COPIA NUEVA
el mago de oz
FRANK MORGAN
RAY BOLGER JACK HALEY BERT LAHR VICTOR FLEMING
Apta Para Todo Público
Dirección TECHNICOLOR
Presentando una nueva estrella de cine "Una Inocente de la Selva"
("THE BUSHBABY")

De la MGM en Metrocolor
Cine Teatro AVENIDA

JACQUES d'AMBOISE
ALLEGRA KENT
Sueño de una Noche de Verano
APTA TODO PUBLICO
Basado en la comedia de WILLIAM SHAKESPEARE
Música de FELIX MENDELSSOHN
Regie GEORGES BALANCHIN
Dirección orquestal ROBERT IRVING
VUELVE MAS "LOCO" QUE NUNCA
LOUIS DE FUNES
UN LOCO LINDO EN El Gendarme de SAINT TROPEZ
APTA PARA TODO PUBLICO
TECHNICOLOR
TEATRO City

LA ACCION SE LLAMA ROLLERBALL

JAMES CAAN en
ROLLERBALL
LOS GLADIADORES DEL FUTURO
además: El Comando del Sindicato
PROHIBIDO MEN. 18 AÑOS.
Cine GRAN REX

CINES Y TEATROS

CENTRO

AVENIDA - Hoy de 14.30 a 24 hs. "El mago de Oz" y "Una inocente de la Selva".

AMERICA. - Hoy de 14 a 24 horas: "EL JOVEN FRANKENSTEIN" y "UN HOMBRE LLAMADO CABALLO". - Trasnoche: "EL CIUDADANO SE REBELA"

CENTER - Hoy, de 14 a 24 hs.: "INFIERNO EN LA TORRE" y "VARIEDADES".

CITY - Hoy de 14.30 a 24 hs.: "El sueño de una noche de verano" y "Un loco lindo en Saint Tropez".

CINEMA - Hoy Cont. de 14 a 24 hs.: "EL PRINCIPITO" y "AVENTURAS DEL OSITO PANDA"

CONDOR - Hoy de 14 a 24 hs.: "LA VIDA SIGUE IGUAL" y "MARIA".

LUXOR - Hoy de 14 a 24 hs. "LICENCIA PARA MATAR" y "LA CONVERSACION".

LAVALLE. - Hoy de 14 a 24 hs.: "MI ADORADO BENJI" y "LA AVENTURA ES LA AVENTURA". - Trasnoche, 0.45 horas: "PERFUME DE MUJER".

OPERA. - Hoy, de 14.15 a 24 hs: "JOE Y MARGARITO" y "EL GRAN BUSTER KEATON". - Trasnoche: "JOE Y MARGARITO".

PREMIER - Hoy, de 14 a 24 hs., "INFIERNO EN LA TORRE" y "VARIEDADES".

REX - Hoy 13.30 a 24 hs. "Rollerball, los gladiadores del futuro" y "Comando del Sindicato".

ROXY. - Hoy, de 14 a 24 horas: "INFIERNO EN LA TORRE" "Variedades". - Trasnoche, 0,45 horas: "INFIERNO EN LA TORRE"; "Variedades".

EL CERRO CINE AUTO - El Challao. - Hoy, a las 21.30 horas: "VIRILIDAD" y "MARIDOS EN VACACIONES". - Trasnoche 0.45: "HAGAMOS EL AMOR"; "EL VIAJE".

GRAN AUTO CINE MENDOZA. - Hoy, Continuado de 21.30 horas: "CINCO LOCOS EN LA GUERRA"; "LA ISLA DEL TESORO" - Trasnoche, 0.55: "CINCO LOCOS EN LA GUERRA".

AUTOCINE BROADWAY. - Hoy, 21.30 hs.: "LA REBELION DE LOS BUCANEROS" y "NO, CON MI MUJER NO". - Trasnoche, 0.45 hs.: "LA ORGIA" y "EL LENGUAJE DEL AMOR".

TEATROS

CLUB 27. - San Martín 1327. - Hoy a las 22 horas: "NOCHE SANJUANINA". Recital de Música Popular con CARLOS ROMERA. A las 22.30: "NUESTRO NUEVO TEATRO" de San Juan presenta: "FARSAS MEDIEVALES", dirige Guillermo Buttini. - Mañana mismo horario, dos únicas presentaciones.

GODOY CRUZ

CEC - Hoy a las 21.45 hs. "Un loco lindo en New York" y "Un árbol de hojas rosas".

PLAZA. - Hoy, 21.30 hs.: "Motín en tierra". Complementa: "Un árbol de hojas rosas". - Trasnoche 0.30 hs cambio de programa.

SPORTSMAN - Hoy a las 21.30 hs. "La captura del Pelham 1-2-3" y "Ahora me llaman el magnífico".

GUAYMALLEN

VICTORIA - Hoy 21.45 hs. "Una Eva y dos Adanes" y "007, y el hombre del revólver de oro".

LAS HERAS

BELGRANO - Hoy 21.30 hs. "Maridos de vacaciones" y "La gran ruta".

MAIPU

ARGENTINO. - Hoy a las 21.30 horas y Trasnoche 0.45; "Mamnie" y "Victimas del amor".

IMPERIAL. - Hoy, 21.30 horas: "Solo los bravos volvieron" y "Contra complot". Trasnoche, 0.45 hs. cambio de progr.

PALMIRA

COLON. - Hoy a las 21.30 horas: "Los guapos" y "Vivir por vivir". - Trasnoche, 0.45: "Romance en la cama" y "Mercader de la muerte".

SAN MARTIN

CERVANTES. - Hoy, 21.45 horas: "La reina africana" y "Compañeros". - Trasnoche, 0.45 cambio de programa.

MAYO. - Hoy, 21.45 hs.: "Borzalino". Complementa: "El carnaval de las águilas. - Trasnoche 0.45 hs.: cambio de progr.

MONUMENTAL. - Hoy, 21.30 hs.: "Los chiflados dan el golpe" y "Yo tengo fe". - Trasnoche, cambio de programa.

TUPUNGATO

ARTEMISIA. - Hoy, 21.30 horas: "Las píldoras" y "Las procesadas".

LA CONSULTA

REAL. - Hoy, 22 horas: "Las travesuras de una bruja" y "Los hijos del capitán Grant".

SAN RAFAEL

IDEAL. - Hoy, de 14 a 24 horas: "Colinot, el seductor" y "El ladrón que vino a cenar". - Trasnoche, a las 0.45 hs: "Un sábado inesperado" y "Un espía con mi cara".

FELIX MARIN

MARTILLERO PUBLICO MATRICULA 1031 TELEFONO 257900 MENDOZA

REMATA SIN BASE

A MARTILLO CORRIDO, 855 interesantes lotes de muebles, juegos de jardín, modulares, juegos de living, rodados, artículos del hogar, orden de fabricantes y 285 remitentes de varios, nuevos y usados

HOY Sábado 17 Hs. - MAÑANA Domingo 8.30 Hs.

DETALLE: Juego de peluquería para caballero con 5 espejos biselados 2 de 2 x 0,80 mts. y 3 de 1,10 x 0,30 mts. con sillón giratorio y coberturas de mármol, legítima antigüedad.Garrafas de 3 y 10 Kg. Máquina impresora capacidad 700 copias. Máquinas de coser y bordar. Máquina de tejer automática Liciatex. Juegos de jardín en hierro forjado basculantes de 5 piezas. Lavarropas a paleta y de turbina semiautomáticos y mini lavarropas. Televisores. Cocina a gas de 2, 3, 4 y 5 quemadores familiar e industrial nuevas y usadas. Lámpara y calentadores a gas. Art. de Cámping: mesas plegables con 4 banquitos colchonetas, reposeras, salvavidas, sillones y sillas plegables, cañas de pescar, reels. Vibromasajeador Masajet. 35 bicicletas para damas, caballeros y niños, plegables, ½ carrera y de paseo n/y us. Kartings y triciclos. Relojes: despertadores Junghans, de pulsera y mural eléctricos a pilas. Licuadoras a botoneras de 3 vel. Planchas eléctricas. Baterías de cocinas en hierro enlozado de 9 pzas. Vajilla en porcelana americana de 89 pzas. Juegos de cubiertos en acero inoxidable imp. de 49 y 101 pzas. Veladores y lámparas quinqué, plafones, apliques eléctricos, faroles. Lámparas de pie y colgantes. Regulador de tensión automático. Radio para automóvil de 12 volts. Floreros en fina cerámica. Cuadros y espejos con marco dorado. Mesada de cocina metálica de 1.40 mts. con pileta doble de acero inoxidable. Bañeras para jardín y de baño en fibra de vidrio. Alfombras lisas y fantasías. Largavistas de bolsillo. Estatuas simil marfil. Colchones y almohadas en todas las medidas y calidades. Puertas y ventanas usad. Mostrador vitrina, vitrina exhibidora. 100 mesas en nerolite y madera para bar. Heladera vitrina. Registradora. Cortadora de fiambre.

MUEBLES: 40 roperos chicos y grandes n/y us. 30 juegos de comedor n/y us. de 7, 8 y 9 piezas de estilo escandinavo, americano y modernos. 35 juegos de dormitorios n/y us. de 5 pzas. mod. escandinavo, americano, colonial americano y petit. Muebles. Mesas de luz, cómodas, toilet, cunas y cuchetas. Camas en todas las medidas y estilos. Cama de 2½ pl. en bronce y en hierro Luis XV. 50 juegos de living, de 3 pzas. n. fijos y con diván cama en fino tapizado. Módulo de 3 cuerpos, modulares, aparadores, antiguos de alzada y americanos. 100 mesas redondas, ovaladas, extensibles, fijas, libro y otras de madera. 1.500 sillas: escandinavas, butacas, ½ butacas, majestad, imperial, colonial, americano y otras.

Colabora JOSE TRADE - Martillero Público

Avda. SAN MARTIN 3071-77-Ciudad

10|1|C|864|10|1

TRACTOR
Hannomag R 35
c/levante hidráulico, toma de fuerza y polea. Muy buen estado.
SALTA 2869 - MZA.
10|1|F|40396|11|1

ORO
MONEDAS ANTIGUAS $ 780. O.F.
PRECIOS ESPECIALES A COMERCIANTES.
COVEMPA — Leandro Alem 172.
5|1|C|224|14|1

PAÑOS LUPA
La firma José Ramírez Rubio e Hijo
productores de Paño Lupa comunica a sus distinguidos clientes la habilitación de su sucursal MENDOZA, cita en calle Echeverria 1368 de Godoy Cruz.
Atendida por el Sr. Luis Carobolante
10|1|C|620|10|1

---

100 HECTAREAS
con PLAN FORESTAL aprobado
SE VENDEN EN SAN CARLOS
a Interesados Directos.
Poste Restante E. P. (25)
10|1|F|40389|11|1

Pollos Terminados
Vendo
SALTA 1033 G. CRUZ
TELEFONO: 224204.
10|1|C|627|10|1

Peras Williams
—compramos—
Paso de los Andes 467 - Tel. 980805 y 980975. Luján. Mza.
8|1|F|40086|10|1

Camión Mercedes Benz 312 - 1963
Con motor, caja y diferencial 1112. Vendo. Recibo permuta. - ITUZAINGO 2925 - TEL. 216530 - Mza.
8|1|T|01340|11|1

GLADIATOR 70
Excelente estado, y acoplado Helvética de 10 a 12 toneladas.
VENDO O PERMUTO
ITUZAINGO 2925 - TEL. 216530
8|1|T|1340|11|1

HELADERAS
Comercial y Familiar
Estanterias madera para repuesteros, Mostradores, Mesas, y Sillas Vendo. Montecaseros 2456. Ciudad.
8|1|C|090|10|1

Cooperativa Frutícola "LAS ROSAS" Ltda.

UNICO AVISO

Comunica a todo el personal temporario de su galpón de empaque que de conformidad al artículo Nº 107 de la ley 20744/74 deberá presentarse los días 12, 13 y 14 de Enero de 1976 a los efectos de cumplimentar el examen de admisión y libreta de sanidad para la iniciación de la temporada año 1976. El personal que no se presente en las fechas establecidas perderá todo derecho a reclamo.
9|1|F|40290|10|1

GALPON TIPO SHED
NUEVO - MATERIAL IMPORTADO - LUZ 72 Mts.
SUPERFICIE 1.276 Mts.2.
VENDE ELECTRA S. A.
Besares 105 - Teléfs. 960500 y 960093 - Ch. de Coria
Mendoza
10|1|F|40533|12|1

DURAZNOS
—compramos—
"J. H. Hale", "Elberta", "Gialo de Sicilia" y "Cristalino tardío".
Paso de los Andes 467 - Tls. 980805 y 980975 - Luján - Mendoza.
8|1|F|40083|10|1

ORO
Somos únicos en precio. Internacional. Reserva total. GARIBALDI 118 - PISO 2 - LOCAL 2 - MZA.
8|1|C|168|15|1

SE NECESITA
JEFE PERSONAL
Para Empresa Constructora de 1ra. línea, con experiencia amplia. Por carta manuscrita detallando referencias, antecedentes personales y certificados de trabajos efectuados a: POSTE RESTANTE A. W. (45) DIARIO LOS ANDES
10|1|F|40614|11|1

Camión Gasolero Hannomag 1957
y 4.000 frascos, 1 kg. 72 mm.
Avellaneda 1445 - V. Nueva
10|1|F|40603|11|1

TALLERES ALEM
Fabrica y vende chapas estampadas y molduras perfiladas.
ALEM 1680 - GODOY CRUZ
TELEFONO 227540
5|1|C|899|11|1

ALFALFA
VENDO SEMILLA "DAWSON" IMPORTADA - 300 KGS.
Tratar: SAN MARTIN 624 - MENDOZA
10|1|F|11|1|D

EMPLEADA SEÑORITA 25/30 Años
Con amplios conocimientos oficina NECESITA CIA. DE SEGUROS. Carta manuscrita indicando referencias: POSTE RESTANTE (12) OESTE - Diario LOS ANDES.
10|1|F|40377|11|1

VACACIONES
VIÑA del MAR
Ofrezco residencia a turistas, alojamiento con pensión completa. $ 35.- recibo reserva sábado y domingo. Mayores datos. SAN LUIS 263 - TEL. 254777.
9|1|C|630|11|1|AD

SULFATO DE AMONIO
ENTREGA INMEDIATA
DISPONEMOS CANTIDAD
SANCHEZ y SANTOS S.A.
Yapeyú 104 - San José - Gllén. - Mza.
Tels. 258069 - 258908
7|1|F|40171|13|1

JUBILENSE
¡Y A VIVIR TRANQUILOS!
LOS ESPERAMOS
Garibaldi 118 - Piso 2 - Local 2
17 a 20 hs. - Mendoza
8|1|C|168|14|1

VENDO DEPARTAMENTO CENTRICO A ESTRENAR
2 dormitorios y dependencias
Gutierrez 375 T. 257964 Mza.
9|1|F|40305|10|1

CUBETAS PARA CIRUELAS
VENDO. Alvarez Condarco 551
(Ruta a San Juan. Km. 8)
TELEFONO 230322
EL PLUMERILLO
9|1|C|338|11|1

BASCULA
Para camión y acoplado
COMPRO
Lavalle 1168 - San José
Teléfono 255346
10|1|F|40385|10|1

CEMENTO
Entrega inmediata. Ventas por mayor y menor. Descuentos y revendedores.
Bandera de los Andes 3675 - Villa Nueva - Tel. 260555
10|1|F|4065|12|1

Mecánico Citroen
NECESITA
CICAR S.R.L.
Requisitos: OFICIAL, con amplias referencias.
Dirigirse:
SAN MARTIN 901, LUJAN - Av. SAN JUAN 500, MZA.
10|1|F|40647|10|1

Importante Empresa Constructora

NECESITA

Encargado pañol respuestos equipos viales, camiones, automóviles, etc., con completa experiencia y conocimientos del ramo. Detallar antecedentes personales y actuación anterior por carta manuscrita a: GERENTE (45) POSTE RESTANTE DIARIO LOS ANDES
10|1|F|40612|11|1

Administrador Estancia
Necesitamos con experiencia en maquinarias agrícolas, ganado vacuno y caballar. Potrerada gran extensión. Referencias amplias. Contestar a ESTANCIA, Poste Restante este Diario (6).
10|1|C|793|11|1

VENDO EN SAN LUIS
11 kilómetros Capital - Zona Turística
extraordinarias fracciones por hectáreas. Agua, luz, riego, frutales, arboladas. - Próximos 2 lagos. - Pesca, Náutica, Golf.
Hermosa casa. - GRAN OPORTUNIDAD
Tratar: "QUINTA SAN ROQUE" - SAN ROQUE
10|1|F|40664|10|1

AVISOS CLASIFICADOS

Compra y Venta de Propiedades

A MOLL Inmobiliaria compra casas, departamentos, lotes, etc. Operaciones inmediatas, garantidas. Gutiérrez 567. Teléf. 214266 - 250524. 22|9|F|85420|Pte.

A PROPIETARIO compro hoy mismo. Chalet zona residencial o departamento céntrico. Total hasta $ 200.000.000. Gran contado. Tel. 244790.
4|1|F|38631|10|1

A LOTE aéreo, terraza lista construir, permuto buen automotor y vendo local comercial. Jorge Calle 208, Ciudad.
10|1|C|670|10|1

A INTERESADO vendo calle Montecaseros todos servicios, inmueble habitable como terreno, Superf. 518 mts. Contado, facilidades. Tratar: F. Moreno 2316. Teléf. 248751.
10|1|C|340|10|1

A PROPIETARIO compro casa chica ciudad o alrededores. Teléfono 258077.
10|1|C|616|10|1

A OPORTUNIDAD: hermoso departamento, Tonsa, p|San Martín, 2 dormitorios, dependencias, calefacción, teléfono, con facilidades. Puebla 244043.
10|1|C|770|10|1

A OPORTUNIDAD inmejorable 2 lotes ciudad, 7.50x17.40 $ 170.000 total c|u. Facilidades, Puebla. 244043.
10|1|C|770|10|1

A MTS. Carril Godoy Cruz, San José, casa mixta grande con departamento antisísmico al fondo, vendo o permuto, Puebla 244043.
10|1|C|770|10|1

ANTISISMICA nueva, 2 dormitorios, vendo $ 100.000.000 o permuto por antigua. Tel. 253024.
9|11|C|306|11|1

ANTISISMICA 3 dormitorios, dependencias, antigüedad 3 años, total 180.000.000, anticipo 65%. José Federico Moreno 1575.
9|1|F|40484|10|1

ANTISISMICA de categoría, Barrio Parque, Godoy Cruz, 2 dormitorios, habitación servicio, terraza. Contado $ 80.000.000 facilidades. T. 225842. Moreno Vivienda.
9|1|F|37538|10|1

ANTISISMICA, en Benegas, una joya, 3 dormitorios, garaje, departamento servicio, piso parquet, carpintería cedro, 2 baños, contado $ 105.000.000, facilidades, T. 225842, Moreno Vivienda.
9|1|F|37536|10|1

ANTISISMICA recién construida 3 dormitorios, 2 baños, garaje, comedor, cocina, living, terraza, cloacas, Soler 854, San José.
10|1|C|724|10|1

ANTISISMICA, San José, 1 año antigüedad, 3 dormitorios, dep. servicio, d|comodidades. 200 millones. Facilidades. Navarro. 25110.
10|1|C|763|11|1

BANCO y contado, vendo en Luján antisísmica nueva. Teléfono 222508.
10|1|F|40529|10|1

"COMPRO" y vendo lotes, casas, departamentos, negocios. ¡Visítenos! "Benturino". Colón 659. Tel. 246927 (Martillero Lugones).
7|1|F|38924|10|1

COMPRO casa, entrego automotores modernos o particular, San Martín 2227, 250510 - 230892.
11|1|C|666|667|11|1|D

CAPITAL Federal departamento vendo o permuto por casa Teléfono 972826.
7|1|F|38965|12|1

COMPRO casa antisísmica y entrego Cupé Chevy SS y Rastrojero Frontalito 72 con muy pocos kilómetros y contado, saldo a convenir. Remedios Escalada 1935, Dorrego, Teléfono 246484.
9|1|F|40480|11|1

COMPRO a propietario casa entrada coches, galpón o lugar para hacer. Telfono 258077.
10|1|C|616|10|1

COMPRO finca de 3 a 10 hects Entrego Cupé Chevy S.S. y Rastrjero diesel 1972, ambos con muy pocos kms., parte contado, saldo a convenir. Remedios Escalada 1935, Dorrego. Teléfono 246484.
10|1|F|40523|10|1

COCHERAS Av. Colón al 600 cubiertas $ 100.000 descubiertas $ 80.000 departamento frontal, 2 dormitorios y dependencias a estrenar, inmejorable ubicación contado y facilidades, Mitre 685, Mendoza.
10|1|T|1398|11|1

CASAS lotes y fincas compro, dispongo clientes, operación inmediata, Chacabuco 50, Mendoza.
10|1|C|735|14|1

COMPRO casa 5ª Sección, ladrillo o mixta, buena 2 - 3 dormitorios, Preferible entrada coche, buen terreno. Dispongo $ 130.000.000 ($ 80.000.000 contado) T. 248294.
10|1|C|674|10|1

CHACRAS de Coria: fracción 1.000 m2. vendo, añosos árboles, agua Río Blanco, etc. Pueyrredón 2431. Chacras.
10|1|C|777|10|1

DUEÑO vende departamento interno dos dormitorios; recibo vehículo y efectivo. Total pesos 26.000.000. Pedernera 655. San José.
9|11|C|355|10|1

DEPARTAMENTO antisísmico, 2 dormitorios sobre Avenida San Martín. Anticipo 14.000.000, saldo 18 meses. Total 28.000.000 recibo automóvil. José Federico Moreno 1575.
9|1F|40486|11|1

DORREGO, lote esquina con casa antigua, vendo, todos servicios, sobre pavimento.
10|1|C|561|11|1

DEPARTAMENTO frontal planta baja, 3 dorm. liv. garaje, vendo. Llamar de mañana Tel. 215434.
10|1|C|563|10|1

DUEÑO vende cómoda casa desocupada centro G. Cruz, 3 dormitorios, garaje y dep. todos los servicios $ 750.000; cont. 500.000 y facil. Tratar: J. Barraquero Nº 67 esquina Espejo - Dorrego - Mendoza.
10|1|C|708|11|1

DEPARTAMENTO en Godoy Cruz tres dormitorios, living, demás, $ 500.000 contado y facilidades; entrego desocupado. Tratar F. Moreno 2316. Tel. 248751. Mendoza.
10|1|C|340|10|1

DUEÑO vende antisísmica, otra modesta. Recibo automotor. Godoy 80, Las Heras.
10|1|C|813|12|1

DUEÑO vende departamento 3 dormitorios, comedor, cocina, baño, placard, todo servicio. Godoy Cruz. Inmobiliaria Laprida J-4.
10|1|C|506|11|1

EL SALTO dos lotes forestados 800, 500 metros, vende Abril, 214316.
10|1|C|755|10|1

FINCA 2 hectareas y media parral en plena producción se vende con cosecha a 20 kilometros ciudad, Soler 854, San José.
10|1|C|724|10|1

FINCA en el Chilcal 22 Has. alfalfa, pozo electrificado. Casa material. Contado y facilidades. Tel. 246991.
10|1|F|40618|10|1

GALPON compro, preferentemente con vivienda, ciudad o alrededores. Manuel A. Sáez 371. Ciudad.
10|1|C|690|12|1

HERMOSA Americana estrenar, faltan terminaciones, lista habitar, Guaymallén: Living, dos dormitorios, comedor diario, garaje, 350 mts. terreno. Contado y facilidades. Paso de los Andes 3080.
10|1|C|616|10|1

LOTE 5ta. Sección, 1.000 m2. Total 280.000.000. Propietario. Teléfono 293099.
4|1|C|172|10|1

LA DORMIDA, Colonia (Saint George), 50 has. vendo, 15.000 la hectarea, facilidades T. 221087.
9|1|F|37541|10|1

LOCAL comercial Sexta Sección, vendo, permuto, casa, automotor. Permuto terraza lista construir por automotor, Jorge Calle 208, Ciudad.
10|1|C|670|10|1

LOTE ideal s|Victoria, Villa Nueva, vendo con $ 30.000 y saldo cuota mensual. Cuello 215661.
10|1|C|729|10|1

LOTE sobre Coronel Plaza 500 mts. 15 de frente. Contado. Total pesos 950.000. Tel. 246991.
10|1|F|40617|10|1

LOTE tercer barrio Agua y Energía, Godoy Cruz, vendo, permuto por auto. Las Heras 970. Godoy Cruz.
10|1|F|37557|10|1

LOTE en Agrelo, 200 mts., agua, luz, micro puerta. Contado total 120.000. Jujuy 123, Ciudad.
10|1|T|1418|11|1

OPORTUNIDAD: Vendo inmediato en Santiago - Chile, casa en obra gruesa, habitable, 3 dormitorios, living - comedor, cocina, baño y local comercial. Tratar Levio - Salta 1361, ciudad. Mendoza.
10|1|C|647|10|1

OPORTUNIDAD inversionista: Vendo departamento en construcción, un dormitorio, frontal, pleno centro; contado y facilidades. Teléfs. 254382 - 221608.
10|1|C|612|11|1

PROPIETARIO vende antisísmica en ciudad, dos plantas, living-comedor, tres dormits., dependencias, total $ 2.000.000. Teléfono 231406.
9|1|C|310|10|1

PARTICULAR compra lote de 500 a 1.000 mts. para construcción galpón. Preferente en Godoy Cruz, Guaymallén o Las Heras. Teléfono 256213.
10|1|C|700|11|1

URGENTE necesito casa 4 habitaciones, preferentemente zona céntrica o alrededores, $ 6.000 a 8.000 mensuales. De mañana al Teléf. 251161.
10|1|C|353|11|1

VENDO 2 casas, una con losa y otra sin losa, en S. José. Vicente López 1437, S. José, Gllén.
9|1|C|067|11|1

VENDO lote, Plumerillo, Barrio Jorge Newbery, de 10 de frente por 56 mts. sobre General Paz y Esq. Maipú. Total $ 120.000,00, tratar: Estanislao del Campo 444, San José, entre Saavedra y Toso.
10|1|C|591|10|1

VENDO lote lugar turístico Chorrillo, S. Luis o permuto por camioneta, buen estado, Sr. Carlos Guzmán, Roberto Saavedra 1575.
10|1|C|600|10|1

VENDO o permuto lote esquina, 100 metros cubiertos de galpón y vivienda precaria. Tratar Chile 1112. Godoy Cruz.
10|1|C|331|11|1

VENDO lotes "únicos" 12 x 25 metros, todos los servicios, Darwin 668, Bº Ejército de los Andes, Dorrego, Atiendo sábado y domingo.
10|1|T|1403|10|1

VENDO tres casas en ciudad y Guaymallén. Lamadrid 336. Ciudad. Tel. 243820.
10|1|C|712|10|1

VENDO-permuto: Criadero capacidad 5.000 pollos totalmente instalado con 2 hects. viña, chacra, derecho de agua, pozo, 13 kms. ciudad. Tel. 225295.
10|1|F|40548|11|1

VENDO lote interno cerquita Coronel Díaz, 2 piezas. Recibo automotor. Alberdi 135, Ciudad.
10|1|F|40602|10|1

VENDO casa en Las Heras, cerca Atomo, 2 dormitorios, cocina comedor, baño, agua corriente y luz, cloaca. Tel. 246991.
10|1|F|40619|10|1

VENDO o permuto casa en Ramos Mejías - Bs. As., bien ubicada, mayores detalles, dirigirse Sr. Pinto. Garibaldi 81 hotel 1º de Mayo.
10|1|C|816|11|1

VENDO finca 5 has., Maipú, viñedos, olivos, frutales, derecho agua definitivo, casa contratista, herramientas, caballar, con cosecha, teléfono 222750.
10|1|C|689|10|1

VENDO departamento céntrico, Bs. As. al 300, con cochera. Tel. 253639.
10|1|C|765|12|1

VENDO o permuto departamento en Santiago, Chile, por auto, diferencia convenir. Tratar Av. San Juan 415, Mza.
10|1|C|745|10|1

6ta. SECCION: Disponemos casas y departamentos distintos tipos y precios. Consúltenos. Paso de Paso de los Andes 3080.
10|1|C|616|10|1

6ª SECCION: antisísmica, 2 plantas z|residencial, excelente ubicación 3 dormitorios, dep. servicio. 270 millones. Navarro, 251410.
10|1|C|763|11|1

26.000 metros terreno vendo en Luzuriaga, próximo Carril Sarmiento. Ideal para barrio, industria. Agua, luz. San Martín Nº 2214. Tel. 255147.
9|1|C|393|10|1

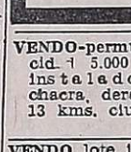

Compra y Venta de Negocios en General

BODEGA de 35.000 Htls. en Chapanay, lista para elaborar, vendo, Chacabuco 50, Mendoza.
10|1|C|735|12|1

COMPRO confitería u hotel céntrico c|reales ganancias a comprobar. Entrego cupé Torino 71 y $ 500.000. Operación inmediata, sintermediarios. Tel. 220892.
9|1|C|213|10|1

EN CIUDAD sobre calle San Martín carrito sanwichero y parrillas, amplio local instalado a todo lujo, vendo contado y facilidades. Jujuy 123, Ciudad.
10|1|T|1418|11|1

KIOSCO frente escuela, vendo por no poder atender. Hoy 18 a 20, López y Planes 622, Godoy Cruz. Tel. 227629 - 246927. "Benturino".
10|1|S|40536|10|1

KIOSCO vendo, mercaderías, mostrador, carameleras, cigarrera, cartel (sin local). Cervantes 496. Godoy Cruz. Tel. 222364.
10|1|C|611|11|1

OPORTUNIDAD bar, comedor rotisería p|enfermedad, vendo contado y fac. r|permuta, Lisandro Moyano 11, Las Heras.
10|1|C|688|11|1

POR AUSENTARME vendo negocio esquina céntrica o transfiero local, bajo alquiler. T. 245152.
10|1|C|811|10|1

VENDO mercadito con casa en alquiler. Paraná 702. Ciudad.
9|1|C|327|11|1

VENDO reparto de diarios y revistas o permuto por camión gasolero Gorriti 2593. Godoy Cruz.
10|1|C|804|11|1

VENDO fiambrería, heladería. Canadá 276, B. Escorihuela. Rodeo de la Cruz.
10|1|C|802|11|1

Compra y Venta de Muebles

A. BENTURINO Tel. 244335-248730 ofrezca muebles, antigüedades, artículos en general. Colón 669.
3|3|Pte.

A SELLA. Tel. 247447 - Martillero. Tiburcio Benegas 776, ofrezca muebles, artículos hogar, máquinas usadas; dinero en el acto.
11|2|F|6972|Pte.

A. AMITRANO - Martillero. Teléfono 247711 Aristides Villanueva 332, ofrezca muebles, antigüedades, maquinarias artículos generales. Pagamos mejor. Anticipamos dinero.
9|6|F|2325|Pte.

A. FABRICANTE sigue entregando oferta enero, finos dormitorios, comedores, living, toda mitad precio. Créditos al acto. Confraternidad Ferroviaria 579, Ciudad. (Por Videla Castillo al 3100). Teléf. 230132. Micro 4.
9|1|C|307|18|1

ANTIGUEDADES muebles, cosas nuevas y viejas en general. Suipacha 412, Ciudad.
19|12|C|118|21|1

Compra y Venta de Automotores y Cubiertas

ANDES AUTOMOTORES
Roberto Wanstein
O'Brien esquina Alberdi
SAN JOSE

Cupé Mercedes Benz 250 SE 1964	
Chevrolet Super 1968	$ 89.000
Unión 1967	$ 89.000
Valiant III 1965	$ 78.000
Citroen 1967	$ 42.000
Fiat 600 1970	$ 58.000
Fiat 600 1964	$ 39.000
Rural Unión 1967	$ 60.000

y facilidades. Planes especiales a Empleados Públicos y Policiales.
9|1|F|40324|10|1

A RAMBLER Ambassador 1965, contado únicamente. $ 120.000. Vende: Pecas Automotores. Buenos Aires 344.
8|1|F|40209|10|1

A CAMION Ford 38, con volquete, motor reparado a nuevo. Muy buen estado. Vende: Pecas Automotores - Buenos Aires 344.
8|1|F|40206|10|1

A RENAULT 4-L 1966, buen estado, vende: Pecas Automotores. Buenos Aires 344.
8|1|F|40212|10|1

A CAMION Ford 46, baja, volquete, muy bueno, vendo. Fernández. Carril Nacional, 5650. Rodeo de la Cruz.
9|1|C|345|11|1

A VENDO Fiat 1600, modelo 71, impecable, permuto Ford Falcon 70 adelante, 9 de Julio 2017.
9|1|C|570|571|10|1|AD

A CUPE Chevy 1971, soy particular, 1 sola mano, 50.000 reales, nueva. Vendo, permuto menor precio, 10 a 12 y de 16 a 21 hs. Rioja 2072|66, Ciudad.
10|1|C|668|10|1

A VENDO Renault 4, modelo 69, muy buen estado. - Tratar en Don Bosco 137, Dpto. 11, Tel. 242964.
10|1|C|634|10|1

A VENDO o permuto por Rastrojero 70 adelante taxi Siam-65 San Martín y V. Zapata.
10|1|C|633|11|1

A. COMPRO Zanella 175. Rufino Ortega 350. Ciudad. 8 a 18 hs.
10|1|C|494|10|1

A PARTICULAR vendo Ford Taunus GXL, nuevo. Barcala 642, Ciudad.
10|1|C|804|10|1

A PARTICULAR vendo Renault R-6 0 Km. Barcala 642, Ciudad.
10|1|C|804|10|1

A PARTICULAR vendo Falcon Futura SP-75. Barcala 846, Ciudad.
10|1|C|804|10|1

A PARTICULAR de particular, vendo Renault R-12, mod. 72, a 35.000.000. Arizu 255. Tel. 244026. Godoy Cruz.
10|1|T|1420|11|1

A PARTICULAR compro auto con o sin deuda, 67 en adelante. T. 248320.
10|1|T|1411|11|1

A JEEP 66-62, vendo o permuto, Godoy Cruz y Avellaneda. Villa Nueva.
10|1|F|40525|10|1

A RASTROJERO 61 vendo o permuto. Facilidades. Godoy Cruz y Avellaneda. Villa Nueva.
10|1|F|40626|10|1

A CUPE Fiat 800 vendo o permuto. Godoy Cruz y Avellaneda. Villa Nueva.
10|1|F|40624|10|1

A CUPE Torino 72, impecable, vendo o permuto. Godoy Cruz y Avellaneda. Villa Nueva.
10|1|F|40623|10|1

A CHEVROLET 69 impecable, vendo o permuto. Godoy Cruz y Avellaneda. Villa Nueva.
10|1|F|40622|10|1

A JEEP Willys 47, 18.000 y cuotas, Godoy Cruz y Avellaneda. Villa Nueva.
10|1|F|40621|10|1

A PEUGEOT 404-67, impecable, vendo o permuto, facilidades. Godoy Cruz y Avellaneda. Villa Nueva.
10|1|F|40620|10|1

A - VENDO Fiat 600-63, buen estado. Espejo 836. Las Heras.
10|1|C|813|10|1

AUTOMOVILES compro, modelo 60 en adelante, pago contado. San Miguel 1885. Las Heras.
7|1|C|954|16|1

AMI 8, 73, primera mano, flamante vendo. Lavalle 333, Ciudad
9|1|C|343|10|1

ATENCION camioneta Chevrolet 1974 como nueva, vendo o permuto. Atiendo de 9 a 12 horas. Godoy Cruz 790, San José.
10|1|C|592|10|1

ATENCION oportunidad rural Rambler 1964, boca pescado, motor rectificado. Falta pintura y tapizado. Precio $ 4.500.000 m|n. Atención de 9 a 12 horas, Godoy Cruz 790, San José.
10|1|C|592|10|1

ACOPLADITO turístico, especial para cámping o cacería vendo Laprida 131, 6ª Sección, Ciudad.
10|1|C|659|11|1

APROVECHELO Dodge Gran Turismo, aire acondicionado, impecable, permutaría. Chacabuco 278, Ciudad.
10|1|C|615|10|1

AUTOMOVILES vendo: Cupé Torino 1973; Impala 1962; Jeep 1959; Camioneta Peugeot 1969; Camión Ford 1960. Lamadrid Nº 336. Mendoza - T. 243820.
10|1|C|712|10|1

AUTOMOVILES, camionetas y camiones del modelo 1960 en adelante, recibo en consignación, dispongo clientes, operación contado. Chacabuco 50, Mendoza.
10|1|C|735|14|1

AMI 8 - 71 vendo o permuto por auto mediano. Diferencia contado. Echeverría 20, Ciudad.
10|1|C|730|11|1

AL CONTADO compro autos medianos y chicos, patente Mendoza, modelo 70 en adelante. José Vicente Zapata 236, Mza.
10|1|F|40648|20|1

BURRO Buggi, mecánica Gordini 67, color negro, 4 llantas magnesio, T. $ 90.000. San Martín 1001, Las Heras.
9|1|C|373|11|1

BALANCON Estampar 60 toneladas vendo. Recibiría otro chico o automotor. Las Heras 1358. San José.
10|1|C|576|11|1

COMPRO Fiat 600 ó 128, 72-75, entrego 600|68. San Martín 2227. 250510-230892.
8|1|C|208|209|13|1

COMPRO cobertura camioneta Dodge 200, San Martín 2227,. 250510-230892.
10|1|C|662|663|11|1|D

COMPRO Cupé Torino 74 75, cualquier estado, chocada o con deuda, entrego 71 impecable. San Martín 2227, T. 250510-230892.

COMPRO unidades usadas, modelo 62 en adelante. Buenos Aires Nº 344. Mza.
1|10|F|31470|Pte

CAMION Bedford, modelo 1961, carrocería metálica, volquete, impecable. Vendo urgente. Recibiría permuta. Manzana 17, casa 20, Barrio SUPE, Godoy Cruz.
8|1|T|1332|10|1

CAMION Mercedes Benz 312 1963, con motor, caja y diferencial 1112, vendo. Recibo permuta. Ituzaingó 2925. Tel. 216530.
8|1|T|1340|11|1

COMPRO rural Renault, Fiat, Falcon pago ctado. T.E. 260509.
8|1|C|116|10|1

CITROEN 3 CV 72 nuevo vendo, permuto menor precio. Vicente López 1437, S. José, Gllén.
9|1|C|067|11|1

COLECTIVO fuera de servicio Bedford 1965, vendo. Olascoaga Nº 2275. Ciudad.
9|1|T|1357|10|1

CAMIONETA doble cabina Ford 1966 F-100, muy buen estado vendo o permuto. Vicente Zapata 335. Dorrego.
9|1|C|285|10|1

CROSS COUNTRY Rambler 1971 66.000 kilómetros. ¡Impecable! $ 30.000.000; acepto coche menor precio. Tel. 253024.
9|1|C|306|11|1

CITRONETA 68, vendo. Permuto Citroen, Fiat 600. French 512 Dorrego. T. 241948.
9|1|C|437|11|1

COMPRO Fiat 600 o Citroen 1970 al 73, pago contado. San Martín Sur 80, Godoy Cruz 221087.
9|1|F|37532|10|1

COMPRO Torino Cupé 1971 o Dogge, entrego Valiant III, mod. 66 de particular a particular, buen estado. Rioja 2066|72, Ciudad.
10|1|C|668|10|1

CAMIONETA Dodge 1965. Baratísimo, vendo urgente. Facilidades Lamadrid 336. Ciudad.
10|1|C|709|10|1

COMPRO todo tipo de automotores para desarme. Ejército Libertador 490, Barrio Chacabuco, Maipú.
10|1|F|40541|13|1

CAMION Ford F-600 vendo o permuto por coche chico. Remedios Escalada 467. Guaymallén.
10|1|C|584|11|1

CITROEN furgoneta|65, estado general bueno a mejor oferta contado hoy vendo. Rufino Ortega 400, Dpto. 3, Mza.
10|1|F|40563|11|1

COMPRO auto mediano 70 en adelante. Francia 644, La Puntilla.
10|1|C|756|10|1

CUPE GTX-73, excelentes condiciones. Recibo menor precio, financio. Olegario V. Andrade 641, Ciudad.
10|1|C|824|12|1

CAMION Dodge 60, con volquete, c|caja, recibo menor precio, financio, Olegario V. Andrade 641, Ciudad.
10|1|C|824|12|1

CAMIONES vendo dos Ford 65 diesel volquete y Fiat 128 y acoplado. Ferraris 381, Guaymallén Tel. 251395.
10|1|T|1405|10|1

CARROCERIA metálica 6 m3. usada: volquete 12-14 toneladas, doble chasis seminuevo. Vendo. Rufino Ortega 123. Mendoza.
10|1|C|761|12|1

COMPRO coche mediano 70 al 73, pago contado. Teléfono 253639.
10|1|C|766|12|1

CUPE Fiat 800, 1968, impecable, vendo, permuto, financio. 20 de Junio 90. Godoy Cruz.
10|1|C|769|10|1

CUPE Unión 63 impecable. Permuto. San Martín 3420. Ciudad.
10|1|T|01414|10|1

CAMION Dodge 1964, gasolero, volquete particular, vendo urgente, teléfono: 220800.
10|1|F|37546|10|1

CAMION Mercedes Benz modelo 61 L-312, con volquete, en muy buen estado, vendo o permuto. Roca 681. Las Heras.
10|1|C|813|10|1

CHATITA Ford, 4 cilindros, 18.000 pesos. Fray L. Beltrán 2752, Las Heras.
8|1|C|143|10|1

CHEVROLET 1970 camioneta impecable vendo, permuto, facilidades. Don Bosco 40.
10|1|C|723|10|1

CHEVY SS-71, 4 p. único dueño. Vendo. Lavalle 333, Ciudad.
10|1|C|788|11|1

CHEVROLET 66, Super, vendo, permuto, financio. Joaquín V. González 272. Ciudad.
10|1|C|813|11|1

DODGE cupé R-T Polara 75, flamante, vendo. Lavalle 333. Ciudad.
9|1|C|343|10|1

DE PARTICULAR a particular vendo Chevy, Super Sport, modelo 70, estado impecable. Recibo permuta, Fernando Fader 373, Godoy Cruz.
9|1|F|40360|10|1

DODGE 100 modelo 66, perfecto estado. Vendo. Berutti 524, Dorrego, Mza.
9|1|C|431|11|1

ESCAPES silenciadores, venta, colocación en Martínez. Alberdi Nº 648. S. José.
7|1|C|814|21|1

ESTANCIERA 60, muy buena, permuto, financio. Olegario V. Andrade 641, Ciudad.
10|1|C|824|12|1

FIAT 600-68, vendo, recibo 72-75 600 o 128, cualquier estado o deuda, San Martín 2227. 250510 - 230892.
10|1|C|662|663|11|1|D

FORD 600 modelo 60, vendo, motor Perkins 137 H.P. Falucho 400, Dorrego.
9|1|C|431|10|1

FIAT 1500, 64 permuto únicamente por Pick-Up, Chevrolet, De Soto o Dodge 66-67. Libertad 1477 Villa Nueva, Gllén.
10|1|F|40586|11|1

FIAT 128 74, rural, semi nueva vendo; recibo permuta. Tiburcio Benegas 348. Godoy Cruz.
10|1|F|37550|10|1

COMPRO BODEGA
CON O SIN VIÑEDOS - FUERTE CONTADO
CASA MUNELLO — Salta 1242 — Ciudad
9|1|F|40287|10|1

OFICIALES ALBAÑILES Y CAPATAZ DE OBRA
PRESENTARSE EN OBRA: PEDRO MOLINA Y PATRICIAS MENDOCINAS
CIUDAD - MENDOZA - DALVIAN S.A.
8|1|F|40232|10|1

COMPRO AJOS
O permuto por lote, automotores, rastra disco, acoplado 2 ejes o por motor Perkins. Tratar San Martín Sur 1055 - Godoy Cruz
6|1|F|37457|11|1

CASA
Necesito alquilar 3 dormitorios, zona Ciudad o alrededores. Colón 539 - 1er. piso - Ciudad.
9|1|F|40340|10|1

MATERIALES DE DEMOLICION
TIRANTE DE PINOTEA (2x3 - 3x3 - 3x6 - 3x9). Madera dura - Puertas y ventanas de hierro y madera. Mamparas, tablas para techos. - Alamo para encofrar hasta 4 mts. de largo. - Tirantes de alamo 7 mts.
—REPARTO A DOMICILIO—
MATIENZO 1465 - TEL. 247779
(Altura P. de los Andes 1400
VILLA HIPODROMO - GODOY CRUZ
9|1|F|40319|13|1

SULFATO DE AMONIO Y UREA AGRICOLA 45%
ENTREGA INMEDIATA
OSVALDO E. ZANETTI y Cía.
Boulogne Sur Mer 460 - Teléfono 22287 - San Martín
Teléfono en Mendoza 260791.
8|1|F|40053|12|1

BODEGAS Y VIÑEDOS GIOL E.E.I.C.
COMPRA BOTELLAS USADAS
CUALQUIER CANTIDAD
DE UN LITRO A .... $ 7,50
DE 750 C.C. A ..... $ 6,50
PAGO CONTADO
OFERTAS EN CARRIL GOMEZ 265
GRAL. GUTIERREZ - MAIPU - MENDOZA
9|1|F|40335|10|1

ORO
PLATA - PLATINO
BRILLANTES
Compra - Venta por mayor y Menor. Mejor precio de plaza. Asoc. a COVEMPA - Sarmiento 50 - Local 5 - Mendoza.
7|1|C|849|16|1

A INSTITUCION
Vendo: cámping, 3 Has., con pileta de natación, pozo 6", luz y fuerza. A sólo 15 minutos del centro, más datos Rioja 1827, Carlos M. Sánchez
10|1|F|40590|11|1

COMPRO
CASILLA RODANTE PARA TRACTORISTA
TELEFONO 257817
9|1|F|Pte.|S|D

VENDO
ESTANCIERA DOBLE TRACCION
Modelo 1968 "UNICA EN MENDOZA" 80.000 kms.
RIOJA 1448 MENDOZA
9|1|F|Pte.|S|D

FORD F-500
Motor recién ajustado. Con volquete y caja metálica. Matienzo 1465 - Tel. 247779 (Altura P. de los Andes 1400) Villa Hipódromo
—GODOY CRUZ—
9|1|F|40314|13|1

VICIA
SATIVA
INOCULANTE
OSVALDO E ZANETTI Cía
Boulogne Sur Mer 460
Teléfono 22287 San Martín
Teléfono en Mendoza 26079)
8|1|F|40024|31|1

EMPRESA PETROLERA
Busca Alquilar
Casa ejecutivo, 4 dormitorios 2 baños, recepción amplia, teléfono, dependencias en 5ta. Sección, Bº Bombal, G. Cruz, Boulogne Sur Mer. Tratar Hotel Plaza. - 18 a 20 hs. Sra Cogliati.
9|1|C|323|12|1

2.500 HAS. en SAN CARLOS VENDO
Campo apto para ganadería, pastos naturales y vertientes naturales. Títulos perfectos. - $ 1.700.000 - 50% Ctdo. saldo 1 año. Recibo permutas.
INMOBILIARIA REGIONAL
GARIBALDI 17 - PISO 6º - OF. 16 - TELEF. 241101
10|1|F|40552|10|1

HIERRO DE CONSTRUCCION
Nº 4,2 al 25
OFERTA varilla Nº 10 $ 290,00
TENEMOS CEMENTO PORTLAND
Todo para la construcción
CORRALON AVENIDA
San Martín 145 — Las Heras — Teléfono 216980
6|1|C|729|12|1

Particular Vende
Por ausentarse, Rastrojero 71 con cúpula térmica. Fairlane 500 73. Fiat 1100.
B. de los Andes 992 San José
9|1|C|435|10|1

AUTOMOTORES USADOS
— COMPRO CONTADO —
TELEFONO 21874 — SAN MARTIN — MENDOZA
6|1|F|38829|10|1 A

DISPONGO EN ALQUILER
DEPARTAMENTO AMOBLADO
c/teléfono, pleno centro, por un mes y medio. Enero y Febrero. $ 3.000.000 m/n. - LLAMAR: TELEFONO 258856.
10|1|F|40571|10|1

CHACRAS DE CORIA
ALQUILO MI CASA - ENERO Y FEBRERO
2 dorm., parque, pileta p/niños.
Llamar: TELEFONO 258856
10|1|F|40565|10|1

LIQUIDO
Acero Nervado
Varilla 12 mts. 8 y 10
BESARES 2149
Pedro Molina - Guaymallén
8|1|C|079|11|1|A

CAPATAZ GENERAL
Muy competente, para obra de canales de hormigón en Gran Mendoza, con experiencia. NECESITAMOS - Pellegrini 1679 - G. Cruz - Tel. 246966 - Mza.
10|1F|40553|11|1

COLCHONETAS CAMPING
BUENOS AIRES 334.
8|1|C|132|10|1

TRANSMISION
QB3/300
— VENDO —
Rioja 1312 Ciudad
10|1|C|696|10|1

TOPADORISTA
Para D-8, muy competente. NECESITAMOS
Pellegrini 1679 - Godoy Cruz
Teléfono 246966 - Mendoza
10|1|F|40555|11|1

128 - 1973
Particular Vendo
Inf. Mercedes de S. Martín 68
2º Piso "B" - Ciudad
10|1|C|719|10|1

RASTROJERO 73
VENDO
Impecable. Precio total $ 360.000. Hipólito Irigoyen 3955, Santa Lucía, Teléfono 0641-21923, San Juan.
10|1|F|40588|10|1

CAMIONES VOLCADORES
Para obra vial en ciudad. Necesitamos. Presentarse en Santa Cruz 574, Bº Bombal, Ciudad.
10|1|T|1407|10|1

SE NECESITA
TRACTORISTA
Con experiencia. Presentarse Santa Cruz 574 - Barrio Bombal - Ciudad.
10|1|T|01407|10|1

Renault R12 - 73
Vendo
ESTADO GENERAL NUEVO
Barcala 642 - Ciudad
10|1|C|804|10|1

Vendo reparto de Diarios y Revistas
José Hernández 140
Gutiérrez
10|1|C|807|11|1

GRATIFICARE
Devolución o informes paradero cachorro Sette 4 meses, alzada 45 cms., color marrón brillante, orejas largas con pequeña hernia umbilical, perdido 8 de enero alrededores calle Godoy Cruz y Avda. España. Informes: Tel. 218922 - 248721.
10|1|C|740|10|1

SALAMONE Y RAFFA
NOTIFICA Y EMPLAZA
A su personal temporario de galpón de Empaque y Cosecha y por este único medio que deberá concurrir munido de Documento de Identidad, Libreta Sanitaria al día, requisito indispensable al lugar de trabajo, Bra. de los Andes 1535, San José, Mendoza, en horario de 8 a 12 y 16 a 20, desde el 12-1-76 al 16-1-76, término improrrogable y bajo apercibimiento de los Arts. 107, 263 y 265 de la Ley 20.744.
9|1|C|485|10|1|A|D

SE NECESITAN:
OFICIALES AJUSTADORES MECANICOS
PARA MAQUINARIAS DE BODEGA
OFICIALES TORNEROS
Inútil presentarse sin referencias anteriores.
Presentarse en: Juan Giol 40. Lunes 12, de 9 a 12 hs.
10|1|F|40608|11|1

Vendo Amplio Surtido de Camisas
Ropa Interior de 1ª Marca
PRECIO PARA REVENDEDOR
A. T. Vandor 1995 - Godoy Cruz - 1er. Barrio Metalúrgico. Tratar de lunes a viernes horario comercio.
10|1|C|650|11|1

PORTERO
Necesitamos para edificio de oficinas céntrico, no mayor de 35 años, indispensable presentar referencias. Provisoriamente no se proveerá vivienda. Presentarse en: INFANTA MERCEDES DE SAN MARTIN 78, 1º PISO
— MENDOZA —
10|1|F|40574|10|1

CITROËN LE CONVIENE MAS!
CONCESIONARIO OFICIAL
ALFREDO GRISPO e hijos sacifa
AHORA EN SUS DOS DIRECCIONES:
● VICENTE LOPEZ 443 - (Por SALTA al 800) - TEL. 247327 - MZA.
● COLON 157 - TEL. 240505 - MZA.

AVISOS CLASIFICADOS

(Viene de la Pág. anterior)

Compra y Venta de Automotores y Cubiertas

MOTOCARGA Siambretta 125 vendo total $ 30.000. Libertad 1068. Luján.
8|1|F|40089|10|1

MOTO Vicentina 125 cc., preparada, gusto juventud, una joya, vendo, permuto. Nievas, Libertad 280, Palmira.
10|1|F|40540|10|1

MUSTANG vendo o permuto menor precio. Carlos Ponce 969. R de la Cruz.
10|1|C|598|11|1|D

MOTOCARGA Siambretta vendo hoy; Motoneta Vespa 1960 y moto antigua, Terror 1936. Jorge Calle 208, Ciudad.
10|1|C|670|10|1

MOTOR, caja Fiat 600 completo, vendo. Teléfono 218143.
10|1|C|561|11|1

MOTO AJS 350 $ 35.000 vendo contado. Catamarca 433 Ciad.
10|1|C|748|10|1

MERCEDITA 54, gasolera, en muy buenas condiciones, permuto, financio, Olegario V. Andrade 641, Ciudad.
10|1|C|824|12|1

MERCEDES BENZ 60, 61, 62. Recibo Pick-Up, automóvil, financio Olegario V. Andrade 641, Ciudad.
10|1|C|824|12|1

MOTOR Bedford diesel, recién reparado, vendo, permuto, financio 20 de Junio 90. Godoy Cruz.
10|1|C|769|10|1

ONSA S.A., San Martín 2020, G. Cruz, vende Renault 12 - 72 impecable; Gordini 850 - 69; moto Gilera Macho 74 - 185 cc.
10|F|40550|11|1

OPORTUNIDAD: Caja IKA 3 marchas, muy buena. Lavalle 425. Godoy Cruz.
10|1|F|37559|11|1

PERMUTO medio colectivo línea 12 Mercedes Benz, por camión Mercedes Benz modelo 1968 en adelante. Tratar 2º Barrio Unimev, manzana S. Casa 14, calle Cangal Florida.
9|1|C|320|10|1

PARTICULAR vendo Cupé Chevy SS 71 con muy pocos kilómetros Remedios Escalada 1935 Dgo.
9|1|F|40477|11|1

PICK-UP IKA 1960 vendo impecable permuto y facilidad Callejón Villanueva 614. 6ta Sección. Ciudad.
9|1|C|409|11|1

PERMUTO: Chevrolet S.S. 250. 69 excelente estado por coche mediano. Martín Zapata 217, Ciudad. - 256007.
10|1|C|453|10|1

PARTICULAR vendo o permuto Estanciera modelo 61, con motor 64. Maza 726, Dorrego, Guaymallén.
10|1|T|1396|11|1

PARTICULAR vendo multicarga 67, con cúpula, Monteagudo 663, esquina Garibaldi, Godoy Cruz.
10|1|T|1391|11|1

PARTICULAR vendo Fiat 600, modelo 68, buen estado. Balcarce 76, Luján.
10|1|F|40530|10|1

PEUGEOT 404/C8 vende particular, muy bueno. Ramponi y Cuyo, Santa Ana. Teléf. 261161.
10|1|F|40627|10|1

PEUGEOT 404, Mod. 74, como nuevo, permuto por menor precio o vendo. Cadetes Chilenos 168, C
10|1|C|781|10|1

PERMUTO lote en Bº Santa Ana por automóvil o camioneta. - Tratar, Lavalle 333, Ciudad.
10|1|C|788|11|1

PICK-UP Chevrolet 1969 mendocina 50.000 kms. reales. Cavetano Silva 2881, Ciudad. T 254473.
10|1|C|813|1|10

RENAULT 62 vendo $ 55.000 después horario comercio Paraná 446. P. Molina - Guaymallén.
9|1|C|408|13|1

RASTROJERO 58 vendo, carrozado José Hernández 67, Ciudad. Mendoza.
10|1|C|218|10|1

RASTROJERO diesel 1956 mejorado, vendo, permuto. - Jorge Calle 208, Ciudad.
10|1|C|670|10|1

RASTROJERO 69 buen estado vendo, recibo camioneta, jeep o Chevrolet 67 en adelante. - Jualberto Godoy 1448, Dorrego, Guaymallén, Mendoza.
10|1|C|652|11|1

RURAL Rambler 1962, bien mecánica, falta terminar pintar y detalles, vendo contado. M. de Rosas 461, Ciudad.
10|1|C|726|10|1

RURAL Rambler 1964, boca pescado, vendo impecable, permuto y facilidades. Callejón Villanueva 614 (6ª Sección) Cdad.
10|1|C|744|11|1

R-6 72, impecable vendo; recibo menor. Tiburcio Benegas 350. Godoy Cruz.
10|1|F|37549|10|1

SIAMBRETTA De Lujo 125 cc., muy buena, dueño vende, facilidades. Lamadrid 336, Ciudad.
9|1|C|371|10|1

SIAM 150, 125 lujo 125 Standard Vicentina 75 (moto), oportunidades, Libertad 1503, Villa Nueva, Guaymallén.
10|1|F|40584|11|1

TAXI vendo recibo automotor y contado mod. 69 Martín Palero 78, Ciudad. Cont. Belgrano.
9|1|C|399|10|1

TORINO 70, L. 4 puertas, muy bueno, Olegario V. Andrade 641, Ciudad.
10|1|C|824|12|1

URGENTE compro acopladito tipo Batan. Avellaneda 330, G. Cruz. Teléfono 221380.
9|1|T|01363|11|1

UTILITARIO IKA 61, muy bueno, permuto, financio, Olegario V. Andrade 641, Ciudad.
10|1|C|824|12|1

VENDO Fiat 1.500, modelo 1968; Peugeot 404, mod. 1968; Torino mod. 1968. Tratar: 25 de Mayo Nº 571. Dorrego - Guaymallén.
9|1|C|272|10|1

VENDO chequera Scudería 80, Fiat 600, 5 cuotas pagas. Matienzo 816. San José.
9|1|C|334|10|1

VENDO Rastrojero Frontalito 72, estado general impecable, a toda prueba. Remedios Escalada 1935, Dorrego. Teléfono 246484.
9|1|F|40473|11|1

VENDO Fiat Rural 128 1974 o permuto por Ford Fairlane 1974 o por Ford F-100 1970 adelante. Perito Moreno 1600 Godoy Cruz.
9|1|F|37530|10|1

VENDO cupé Lancia Flavia 1964 línea de avanzada, única, permutaría menor unidad. Perito Moreno 1600, Godoy Cruz.
9|1|F|37578|10|1

VENDO camioneta Ford 1973 de lujo flamante, con 51.000 kms. 6 cilindros; precio total 300.000 pesos. Carril Barrancas Jume Maipú.
10|1|C|541|11|1

VENDO Ford Falcon Standard modelo 1971, una sola mano. Tratar: Reconquista 45, Godoy Cruz.
10|1|C|27|10|1

VENDO De Carlo 700, con detalles. Güemes 2760. Las Heras.
10|1|C|424|11|1

VENDO Rambler rural mod. 1965 mejor postor. Teléf. 960217.
10|1|C|467|10|1

VENDO permuto cupé Fiat 1500 por auto más grande, Bº Unimev, Manzana 15, lote 26, Guaymallén, Mendoza.
10|1|T|1394|11|1

VENDO volquete 10 toneladas, Andrés López, calle Nueva, Barrancas, Maipú.
10|1|F|40546|10|1

VENDO permuto lote interno 120 m2, Villanueva, loteo Cantú Caroglio, por Falcon. Chevrolet, Torino modelo 68-70 por diferencia a convenir, entrego Valiant IV, 1967. Llamar T. 247005, de 8 a 12 de 17 a 21 horas.
10|1|C|613|11|1

VENDO 4-L - 67 reparado, Francisco de la Reta 1181, Dorrego
10|1|C|608|11|1

VENDO Isard 700 modelo 62 desarmado. Tratar: Calle 7 Nº 2478. B. Suárez, Godoy Cruz. Sr. Albiol.
10|1|C|568|10|1

VENDO rural Rambler 64 o permuto por coche chico. Remedios Escalada 467 - Gllén.
10|1|C|584|11|1

VENDO o permuto 2 colectivos modelos 65, fuera de línea, por camión buen estado, kiosco Alberti y San Martín, Drummond Luján.
10|1|F|40578|11|1

VENDO particular Pick-Up Ford F-100 de lujo, modelo 1975, 0 Km. Remedios Escalada 91, Luján.
10|1|F|40576|11|1

VENDO camioneta Chevrolet 1966 recibo vehículo menor precio. Moldes 567, Cdad. Tel 251047.
10|1|C|752|10|1

VENDO o permuto por camioneta, Renault 64. Vértiz 412, Godoy Cruz.
10|1|F|37558|10|1

A JUEGO living cuero arrugado sin estrenar $ 16.000. ¿Véalo es colosal. Huarpes 1764.
10|1|C|762|11|1

APROVECHE, particular vende: máquina de cortar fiambre Bianchi eléctrica; máquina registradora Sweda; máquina registradora Roo-Del; máquina de hacer escobas y lampazos; heladera Friskita p/oficina; juegos de jardín hamaca y fijo; motores trifásicos varios; conservadora de helados Carma, de 6 cubos; alambre p/encofrar nuevo y usado; caños negro de 3". Aproveche precio. Estrada 483 (ex Sarmiento. Gllén. Mza.
10|1|C|799|11|1

AL CONTADO líquido estrenar calefón Volcán gas, 25 de Mayo 620, Dorrego.
10|1|C|803|12|1

BALANZAS, heladeras, estanterías nuevas, usadas, Blanchi legítimas. Tel. 251749. S. Martín 2614.
11|7|F|75073|Pte.

BALANCIN estampar 60 toneladas vendo, recibiría otro chico o automotor. Las Heras 1358 San José.
10|1|C|576|11|1

BALANZA y cortadora eléctrica. $ 30.000, vitrina metálica c|vidrios y otros, vendo, Alberdi 302, Cdad.
10|1|C|791|11|1

BOMBA de profundidad 10 p. con salida de 8 p. vendo o permuto por automotor. Financio. 20 de Junio 90, Godoy Cruz.
10|1|C|769|10|1

CORTINAS americanas. Rejas. Letreros. Facilidades de pago. Teléfono 256441. Santa María de Oro 465. San José.
10|1|C|301-302|11|1|A|D

Caram Hnos.
Automotores
SARMIENTO 56
— G. CRUZ
Tel. 223027 — MZA.

TORINO Cupé 0 Km.	75
TAUNUS X. L. 0 Km.	75
PEUGEOT 504 XSE 0 Km.	75
PEUGEOT 504 XE 0 Km.	75
PEUGEOT 504 XL 0 Km.	75
RENAULT 12 0 Km.	75
CITROEN AMI 8 0 Km.	75
DODGE 1500 0 Km.	75
FIAT 600 0 Km.	75
RENAULT 12	74-71
PEUGEOT 504 GL	74
FIAT 125	74
FAIRLANE	74-69
CITROEN AMI 8	74-73-72
CHEVY 230	73
DODGE 1500	73-72-71
FIAT 1600	72-71
PEUGEOT 504	72
RAMBLER Ambassador	70-69
FIAT 1600 Cupé	70
FIAT 600	69-68
TORINO Cupé	69
RENAULT 4 L	68
FIAT 1500	68-65
RAMBLER Rural	67
CHEVROLET Caprice	67
VALIANT IV	66
VALIANT I	63
ESTANCIERA	67-65
FIAT 1100	63
IKI	62
CHEVROLET	61

Pick Ups
FIAT 125 74
CHEVROLET .. 72-71

Camiones
CHEVROLET Doble T con guinche
CASILLA Rodante para 6 personas

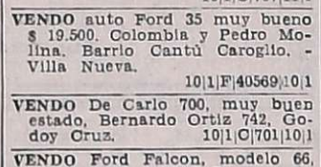

VENTAS VARIAS

A PRECIOS increíbles, estanterías Morwin, mostradores, vitrinas. Amplias facilidades) Alto S.R.L. San Martín 520, G. Cruz. Teléfono 220308, Mendoza. Agencia Luján: Balcarce Nº 188. 19|9|F|92563|Pte.

A OFERTAS: Estanterías metálicas, mostradores carniceros, variedades en vitrinas, góndolas, exhibidores, bodeguitas, canastos, revisteros, escaleras metálicas, guardarropas, balanzas, sillas. Facilidades. Petazzi Hnos. Ituzaingó 2454. Teléfono 251406.
7|1|C|830|13|1

A PARTICULAR vendo combinado Winco y radio, cama 2 plazas con colchón, cómoda chica, 2 mesas luz, pileta lavar, rifle F.M. 22, cocina gas 3 quemadores, horno visor, Alberdi 479, ciudad.
10|1|C|558|10|1

A PARTICULAR vendo 1 pileta redonda, lona 280x60, 1 coche p|bebé, 1 catre de baño p|bebé, estado impecable, M-F Nº 2245, Bº Comercio, G. Cruz. T. 226591
10|1|C|626|10|1

A TRAJES, vestidos, pantalones, camas, colchones. San Lorenzo 1797, Barrio Sarmiento. Guaymallén.
10|1|C|705|18|1

CORTINAS americanas, fabricación y colocación inmediata. Teléfs. 216489 - 220453.
9|1|C|391|23|1

CAR STEREO a cassette, importado, sin estrenar, precio increíble, vendo contado T. 243172.
10|1|C|673|10|1

CALEFON Arthur Martin, lujo, vendo nuevo. - Chile 846 - Ciudad.
10|1|C|707|10|1

CACHORROS Fox-Terrier, vendo. Ayacucho 609. Ciudad.
10|1|C|747|10|1

ESTANTERIAS metálicas modulares, exhibidores. Financiación Fábrica 9 de Julio 1733 Teléfono 216535
2|1|F|20036|Pte

EQUIPOS amplificadores de 15, 20, 30, 40, 80, 100 w. Bafles, conjuntos acústicos, bandejas de todo tipo. Galería López. Godoy Cruz esq. Lavalle, Local 5. San José - Guaymallén.
3|1|C|839|101

HORMIGONERAS varias medidas con financiación. Güemes y Pellegrini. San José.
4|1|C|065|11|1

JUEGO de escritorio, compuesto de 2 sillones y 1 sofá, tapizado en cuerina, más informes. Rúfolo. Salta 792, Godoy Cruz. - Tel. 225571.
10|1|F|37555|10|1

LIQUIDO 150 camisas Da Vinci, doble bolsillo, talles 39-40-41, azul y negra, $ 400 c|u. Aguado 695. Mza.
10|1|C|749|11|1

MUEBLES de cocina de lujo, mesadas todo tipo, piletas, cocinas, lavarropas. Compare precios, facilidades Alberdi 143 Ciudad. - Tel. 257317.
9|12|C|559|11|1

MAQUINAS escribir 5.900, calculadora 2.300, garantidas, 20 cuotas. Tel. 215964.
10|1|C|557|11|1

MATERIALES demolición vendo hoy y mañana 8 a 13 horas. - Urquiza 710 Villa Nueva.
10|1|C|771|10|1

OPORTUNIDAD vendo motosierra marca "Echo" $ 40.000. Garibaldi 108. Tel. 246568.
8|1|T|1316|10|1

PIANO alemán, vendo, Benielli 2220, esquina Moldes 6ª Sección
10|1|T|1400|11|1

PEKINESES machos, vende Evaristo Carriego 998, Godoy Cruz, Bº San Ignacio.
10|1|T|1388|11|1

PARTICULAR vendo chapas de zinc pinotea, 4 portones. - Tel. 261782.
10|1|C|728|11|1

ROLLIZOS 4 mts. álamo, particular vende. Tel. 253024.
10|1|C|306|11|1

REGISTRADORA National un total, eléctrica, impecable y 1 cajón, monedero, vendo. Alberdi 424, Ciudad.
10|1|C|796|10|1

SINGER 31-35, tapicera; otra familiar automática vendo, Clark Nº 262.
8|1|C|021-22|12|1|D

TANQUE fibrocemento 500 litros particular vende. Teléf. 253024.
9|1|C|306|11|1

TELEVISOR Standard Electric 23" $ 6.000, combinado de pie. Colón 357, Tel. 243006.
10|1|C|564|11|1

VENDO perritos Ovejero alemán. Allayme 433, San José
8|1|F|40248|11|1

VENDO juego living; 4 cubiertas y llantas Torino; varios palos para techo, Lamadrid 336, Ciudad. Tel. 243820.
10|1|C|712|10|1

VENDO heladera familiar, usada, óptimo funcionamiento. Contado $ 5.000. Paso de los Andes 903. Godoy Cruz, Mza. Horario: de 15 a 20 hs.
10|1|F|40517|11|1

VENDO una reimpresora de etiqueta, Italia 4610, Villa Nueva, Mendoza.
10|1|C|605|10|1

VENDO living y tocadiscos. Olascoaga 1136, Las Heras, Sra. Lucero.
10|1|C|614|10|1

VENDO aparato de aire acondicionado $ 7.000 Teléf. 230425.
9|1|C|602|603|10|1|AD

VENDO piano semi nuevo moderno, 1 máquina coser. Lavalle 2234, San José, Gauymallén.
9|1|C|741|10|1

VENDO proyector Pel Super 8. Nuevo. Cipolletti 1261. Dorrego.
10|1|C|808|10|1

VENDO perro pekinés. 7 meses cumplidos, $ 3.500. Tratar: Florida 379. Dorrego.
10|1|T|01422|11|1

VENDO aparatos para vidriera. Ver P. de la Reta 1061, Ciudad.
10|1|C|792|10|1

VENDO heladera. Vitrina, cortadora de fiambre balanza. Estantería. - Montecaseros 3148.
10|1|C|763|11|1

VENDO cachorros pekineses imperiales chinos con pedigrée. - Belgrano 1651, Godoy Cruz. - Teléf. 246243.
10|1|T|1406|11|1

VENDO heladera 73 pies de 3 puertas, heladera vitrina 2,40 de largo, cortadora fiambre, picadora carne, balanzas, sierra y demás útiles. Tratar Remedios Esclada 2590, Godoy Cruz.
10|1|F|37553|11|1

VENDO un metegol marca Estadio. Muy buen estado. Tratar San Martín Esq. Alte. Brown, Luján de Cuyo.
10|1|C|678|10|1

VENDO juego dormitorio usado tipo inglés caoba cama 2½ plaza, buen estado. Rioja 2637 Villa del Parque, Godoy Cruz.
10|1|C|692|11|1

VENDO persiana de hierro reforzada y puerta de madera vaivén. Olascoaga 900. San José. Guaymallén.
10|1|C|742|10|1

VENDO máquina de coser $ 450 mil, aparador americano, $ 150 mil, moto Parilla $ 2.500.000. Barrio Los Ceibos. Lote 15. M. C. Flia. Barrera.
10|1|F|40570|10|1

Compras Varias

"A-A", AMITRANO - Martillero Tel. 247711. Arístides Villanueva Nº 332, ofrezca muebles, antigüedades, maquinarias, artículos generales. Pagamos mejor. Anticipamos dinero.
9|6|F|12224|Pte.

A - BENTURENO - Martillero. Teléfono 248730 y 244335. Av. Colón 669. Ofrezca muebles, antigüedades, artículos de hogar. Anticipo dinero.
2|1|F|7828|Pte

A. SELLA, Martilleros. Tel. 247447 Tiburcio Benegas 776, ofrezca muebles, artículos hogar, máquinas usadas. - Dinero en el acto.
11|2|F|38991|Pte.

A TRAJES usados compro; pantalones camisas, vestidos, pulóveres, tapados. Llame 252411. Alberdi 77. Ciudad.
8|1|C|10|17|1

A PARTICULAR compro heladera familiar en buen estado. Fono 257633.
10|1|C|750|11|1

COMPRO chatarra, metales, vehículos para desarmar. Retiro domicilio. Teléf. 261743.
4|1|F|xxx|13|1|D.

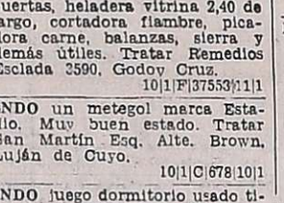

Combinados, Cambiadores y Televisores

CAMBIE el tubo de su televisor y páguelo a crédito. Garibaldi 374, Teléfono 248066.
10|8|F|81631|Pte

SERVICE TV y Combinados Doverman cambiamos tubos Reacondicionamos a nuevo. Trabajos garantidos. Facilidades de pago. Revisación gratis. Tel 253993. Ameghino 126 - Ciudad.
7|1|T|01289|11|1

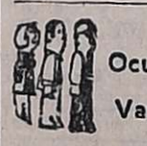

Ocupaciones Varias Pedidas

ALBAÑILES para trabajos por tanto en muros de ladrillos con herramientas, Mitre 685, Mendoza.
10|1|T|1399|11|1

AYUDANTE modista necesito, competente. Catamarca 51, 1º P.
10|1|C|717|10|1

APRENDIZ adelantado y ½ oficial pintor, necesito. Pedro Molina 147, Gllén.
10|1|C|775|10|1

CORTADORES de carne necesito Frigorífico Antonicelli. Mercado Central, Puestos 9 - 10 y 85.
9|1|T|1349|10|1

CARPINTERO mueblista oficial, necesito, preferencia chileno, sepa rústico frailero. Espejo 33. Las Heras.
10|1|C|813|10|1

EMPLEADA competente para escritorio necesito. Azcuénaga 160. Luján.
10|1|F|40566|11|1

EMPLEADA necesito, residencial Rioja 1558. Ciudad.
10|1|C|785|10|1

EMPLEADA escritorio necesito, preferible perito mercantil, buenas referencias. Lunes 12, de 8 a 10 horas. Juan B. Justo 57. Godoy Cruz.
10|1|T|01419|10|1

FANTASTICO sueldo, whiskería Marabú necesita señoritas. Presentarse de 20 a 22 en General Paz 601 Ciudad.
8|1|C|268-269|11|1|A|D

IMPORTANTE empresa metalúrgica necesita representes para zonas del interior de la provincia y San Luis. Se dará preferencia a comercios relacionados a decoración del hogar. Escribir a Pte. Rte. T.A. (29).
10|1|C|733|10|1

NECESITO obreros prácticos en trabajos de chacra y agricultura. San Martín Sur 709, Godoy Cruz.
8|1|F|40094|10|1

NECESITO peluquero competente. Salón masculino Don Lucho. - Av. España 1484 - Ciudad.
9|1|T|01364|10|1

NECESITO aprendiz adelantado o medio oficial carpintero. Confraternidad Ferroviaria 585, Ciudad.
9|1|C|276|10|1

NECESITO medio oficial metalúrgico. Miller 657. Dorrego. Guaymallén.
10|1|C|457|10|1

NECESITO medio oficial mecánico. Ayacucho 362, Ciudad.
9|1|T|1389|10|1|A|D.

NECESITO chofer con coche gasolero o coche económico. Tratar en calle Lavalle 176, Departamento 3. Godoy Cruz.
9|1|T|1383|10|1|A|D

NECESITO 2 jóvenes para reparto de diarios de mañana. 1º de Mayo 1643. Godoy Cruz - Mza.
10|1|C|448|10|1

NECESITO mozo para night club. Tratar: Alpatacal 2376, Ciudad.
10|1|C|801|10|1

NECESITO mueblero y carpintero. Lagomaggiore 471. Ciudad.
10|1|C|813|11|1

NECESITO oficial y medio oficial chapista. Remedios Escalada 2331. Dorrego. Tel. 222489.
10|1|T|01424|12|1

NECESITAMOS vendedores|as para Heladería Frigor, presentarse de 10 a 11 hs. en Emilio Civit y Belgrano.
10|1|F|40601|10|1

PARRILLERO con experiencia necesito. Llamar teléfono 245743.
9|1|T|1379|10|1

PRIMERA voz alta, que toque la guitarra para conjunto folklórico. Con experiencia. Teléfono 255142.
10|1|F|40589|10|1

RASTROJERO modelo 1970 en adelante necesito para trabajo permanente. Bs. As. 478, Cdad Mza.
10|1|C|687|11|1

SE NECESITAN yeseros para trabajos al tanto en obras de Rivadavia. Tratar Empresa Sebastián Ribes, en horario de 8 a 12 y de 16 a 20 Talcahuano Nº 3200. G. Cruz. Tel 225110.
8|1|T|1309|10|1

SE NECESITAN plomeros para trabajos al tanto en obra de Rivadavia. Tratar Empresa Sebastián Ribes, en horario de 8 a 12 y de 16 a 20 Talcahuano 3200 Godoy Cruz. Teléfono 225110.
8|1|T|1310|10|1

SE NECESITA Perito|a Mercantil o práctico|a en trabajos escritorio. Presentarse en horario comercio en calle 8 de Setiembre 384. Las Heras, Mendoza.
9|1|C|382|10|1

SE NECESITA oficial gomero para máquinas de recauchutar Gomería Narváez. Godoy Cruz 1369. San José
9|1|T|1372|11|1

SEÑORITAS mayores de edad para Disck-Jockey y bartime. Sueldo y participación, tratar de 20 a 22 hs. Boite Burbujas, General Paz 690, Mza.
10|1|C|665|11|1

TOPADORISTA traxcavadorista para D-8 y 966 muy competentes necesitamos. Pellegrini 1679. Godoy Cruz. Tel 246966 Mza.
10|1|F|40557|11|1

VIAJANTE para distribuidora de productos alimenticios con o sin experiencia O'Higgins 1530. Godoy Cruz.
10|1|T|1397|10|1

OFRECIDOS

IMPERMEABILIZAMOS terrazas tejas, zinc, cielorrasos de tergopol, pinturas, garantías, financiación. - 254475.

MATRIMONIO solo se ofrece para administración hotel o restaurante cualquier punto del país, experiencia. Poste Restante M.R. (5) Diario LOS ANDES.
9|1|C|277|12|1

SE OFRECE Sr. con Fairlane de lujo para casamientos. Teléfono 261081.
10|1|F|40646|10|1

SE HACEN sobrehilados, cordones y ojales. Máquina industrial. Teléf. 220907.
9|1|C|342|10|1

SEÑORA seria, responsable, cuida o acompaña niños y anciano por hora. En casa de igual condición Teléf. 242147.
10|1|C|569|11|1

Ofrecidos Varios

"EMPRESA CIPOLLETTI"
DESTAPAR CLOACAS
Teléfono 256968
A destapar cloacas, desagües, plomería, gas, instalaciones de calefones, destape instantáneo con equipo moderno de cañerías de agua caliente.
10|1|C|814|10|1

A DESTAPAR cloacas, desagües, calefones gas, plomería. "Trabajos garantidos". Tel. 250617
3|10|F|39365|Pte.

A DESAGOTE pozos cámaras sépticas destape cloacales cañería en general. La Moderna, teléf. 243865.
29|12|C|22|1

A DESTAPAR cloacas, cañerías, calefones, plomería gas. 242948, Juan B Justo 564, Godoy Cruz
4|1|C|547|10|1

A IMPERMEABILIZACION integral de techos, una/dos capas Velo Vidrio, tres capas impermeabilizante Colasfalt. Terminación Aluminio. Precio Accesible. Garantía Financiación. Teléono 260089.
6|1|C|631|10|1

A PLOMERO, gasista, calefones, lavarropas, cañerías. Precios razonables. Atención inmediata. Tel. 246434.
7|1|C|954|10|1

A DOMICILIO reparaciones lavarropas, calefones instantáneos, cocinas, plomería, Rioja 355. 276496
10|1|C|739|10|1

A BUEN PLOMERO, gasista económico. Visitas gratis, cañería, calefones, destapar. Teléf. 216085.
10|1|C|722|10|1

DESAGOTE pozos, cámaras sépticas, limpieza cañerías UNIMEV. Teléfono 261745.
16|10|F|99823|Pte

A PLOMERO, destape cañerías cloaca. Arreglo calefones gas Tel 240058 o 223449
17|12|C|440|11|1

A CIELORRASOS económicos. Rápida colocación. Tel. 248874
2|1|C|431|20|1

A HELADERAS, lavarropas. Reparaciones garantidas. Cayetano Silva 2938. Ciudad - 250471
2|1|C|465|20|1

A MAQUINAS de coser arreglos garantizados. Taller integral visitas domiciliarias. Lamadrid 439 Te

"BASCULAS CASILDA"

Unicas con Cuchillas Regulables

Precios Especiales hasta el 12/1/76 - Servi y Reparaciones en Todo Cuyo

EN MENDOZA: Teléfono 226641

EN ZONA ESTE: Sr. Vicente Vannella. Independencia 59. (Rivadavia). T. 42171

EN ZONA SUR: Rafael Martinelli. Urquiza 440. T. 3351. (Gral. Alvear). Mza.

8|1|F|40074|10|1|A

ACEROS - TREFILADOS 1010

S/Martín 1045/50 - S/Martín

CALIBRADO Y PULIDO

PITTSBURGH S.A.C.I.F.I.

AYACUCHO 666 - TEL. 258625-258634 - MENDOZA

10|1|F|40600|10|1

VENDO CUPE GTX 1974

Ultima Serie - Kilómetros reales. Particular a particular. VIDELA CORREA 471

10|1|C|637|11|1

VENDO DODGE 1500 - 0 Km.

$ 180.000, saldo totalmente financiado, bajo interés. P. MENDOCINAS 2484 - P. B. 10 - Ciudad.

10|1|F|40515|11|1

IMPORTANTE

EDITORIAL

en expansión, solicita vendedores con experiencia, comisión mínima 25% por créditos y 30% por contado. SARMIENTO 165 - 3er. piso Of. 325 de 8.30 hs. a 12.30 hs.

10|1|C|672|12|1|A

MOTOR FORD FALCON 6

Modelo 74, completo, seminuevo vendo. Bodega Alejandro Sardi - PASCUAL SEGURA S/N. - ALGARROBAL.

10|1|C|566|11|1

Mecánico Diesel necesita

"Salvador Iudica S.A.I.C.A." Chuquisaca 555 - Bella Vista Godoy Cruz - Mendoza

9|1|F|40307|11|1

Vendo Tractor Fiat

1100 y 900

CON PALA DE ARRASTRE

Urquiza s/n. - Coquimbito - Teléf. 972610

10|1|F|40545|10|1

SE DA TIERRA

Cargada Sobre Camiones

PETERSEN THIELE Y CRUZ

BARRIO E.P.A. - CARRODILLA Y RODRIGUEZ LA CARRODILA - LUJAN

10|1|F|40494|15|1

ORO

COMPRAMOS

Desde $ 800 hasta $ 350

9 de Julio 1455 - Oficina 3 frente Arteta.

8|1|C|149|10|1

ORO

Compramos Mejor Precio

A PARTICULARES Y COMERCIANTES

GALERIA TONSA - LOCAL A-14

10|11|F|25526 Pte

RASTROJERO 1975 VENDO

— IMPECABLE —

RECIBO FIAT MULTICARGA - SALDO CONTADO

BELTRAN 463 — CIUDAD

10|1|T|11|1

MUEBLES NUEVOS LIQUIDO

Por cierre: Modulares, aparadores, mesas, sillas, reposeras, juegos dormitorios, comedor, televisores, cocinas, camas, colchones, Hasta terminar - Todo mitad precio. Sábado todo el día.

DAMIAN HUDSON 1687 - SAN JOSE - GUAYMALLEN

9|1|C|381|10|1

SE NECESITA

TAQUIDACTILOGRAFA

muy competente, con experiencia en tareas de oficina. Antecedentes únicamente por carta manuscrita a

PATRICIO PALMERO S.A. (Secretaria)

José Vicente Zapata 313 - Mendoza

10|1|F|40387|11|1

EMPLEADO

para atención cooperativa de consumo (Atención socios. Facturación, Cte. Cte. (11 a 13 hs.). Chuquisaca 200 - Godoy Cruz.

9|1|C|582|10|1|AD

Vendo Carrocería para Camión

5 metros de largo seminueva. - SAN MARTIN 1179 - TEL. 2078 TUNUYAN - MZA.

10|1|F|40381|11|1

CONSTRUIMOS

CASAS DE CAMPO

CASAS DE FIN DE SEMANA

ALBERGUE PARA OBREROS

PILETAS MOTELES

DISPONEMOS LOTES ZONA RESIDENCIAL PARA CONSTRUIR SU VIVIENDA FAMILIAR.

Informes: LOCALIZACION de lunes a sábados de 8 a 12 y de 16 a 20 hs., domingos de 9 a 13.

TELEFONO 262557

AVDA. LIBERTAD Y PEDRO DEL CASTILLO - VILLA NUEVA - GLLEN.

T. Pages

AUTOMOTORES

CALIRI

CUPE TORINO 0 km.

RENAULT 12, 0 km.

USADOS

FIAT 125	73
FIAT 128	73
FIAT 600	73
4 S	70
CUPE TORINO	71
RAMBLER Classic	66

10|1|F|40616|10|1

EMPRESA de TURISMO NECESITA

Una cajera con experiencia

Dos empleados administrativos

SE REQUIERE

Buena Presencia - Mayor de 21 años

Conocimientos contables y buena dactilografía. Presentarse en el local 160 (ala Este 2do. piso) de la Terminal de Omnibus, Calle Alberdi s|n., día sábado 10 enero 1976 de 8 a 9 horas.

8|1|C|347|348|10|1AD

MUEBLES RUSTICOS ARTESANIA CHILENA

FABRICA Y UNICO LOCAL DE VENTAS MODULARES A MEDIDA - DISEÑOS

ESPEJO 33 - LAS HERAS - 10 a 12 y 16 a 20 horas.

Altura Av. S. Martín al 1300

10|1|C|813|10|1

ADMINISTRADOR

Importante Empresa de Transporte busca persona con amplios conocimientos sobre control-manejo y destino de camiones. Amplias posibilidades. Garantizamos absoluta reserva.

ESCRIBIR A: J. A. T. - POSTE RESTANTE (18) DIARIO LOS ANDES

10|1|F|40575|10|1

Villa bajó del avión y dijo: 'Venceré a Locche'

BUENOS AIRES, 9. (Télam). — "No tengo dudas de que venceré a Locche, pese a que tengo referencias de que es un muy buen boxeador" manifestó esta noche a Télam ni bien arribó a Ezeiza el campeón colombiano de los medio medianos livianos, Emiliano Villa, quien el 17 del corriente se medirá con el "intocable" en el Luna Park.

Villa —23 años, casado, una hija, actualmente se dedica sólo al boxeo— es poseedor de una destacada campaña como pugilista aficionado, en la que figura la medalla de bronce obtenida en los Juegos Olímpicos de Munich en 1972. Su ingreso en el profesionalismo se registró el 27 de enero de 1973 habiendo disputado hasta la fecha 25 combates de los cuales ganó 23 —de ellos once por la vía rápida— empató uno y perdió uno.

Emiliano Villa es de tez morena y tiene una estatura muy alta para la categoría dado que mide 1,75 metros, es decir unos ocho centímetros más que Nicolino Locche. Pese a tener brazos muy largos se autodefinió como un peleador de media distancia y de respetable pegada.

Llegó acompañado por su manager Armando Della Spriella y su entrenador Melquíades "Tabaquito" Sanz, quien ya estuviera aquí con Antonio Cervantes "Kid Pambele" el 11 de diciembre de 1971 ocasión en la que Locche retuvo el título por puntos en quince vueltas.

Villa mañana a primera hora efectuará una sesión de footing por los bosques de Palermo, a las 11 ofrecerá una conferencia de prensa en un hotel cercano al Luna Park y finalizada la misma realizará su primera práctica en el gimnasio de Lavalle y Bouchard.

Perdió Independiente

GUADALAJARA, México, 9. (Télam-Latín). — Independiente de Avellaneda cayó vencido anoche en esta ciudad ante la selección de Jalisco que lo derrotó por 3 a 1.

El equipo argentino, que cumplía su segunda presentación en México, jugó un aceptable primer tiempo para decaer notablemente en los segundos cuarenta y cinco minutos.

Astegiano, recientemente incorporado a los Rojos de Avellaneda, abrió el marcador a los 29 minutos de la etapa inicial al rematar con violento tiro cruzado un centro de Bertoni, empatando para los locales Aceves a los 40 minutos. El primer tiempo finalizó 1 a 1.

En la segunda etapa el conjunto local dominó a voluntad. Real a los 8 minutos y Damián a los 40 de este período anotaron los tantos que le dieron la victoria al once mexicano.

Cuando promediaba esta etapa fueron expulsados Bertoni de Independiente y Colombo de la selección de Jalisco por agredirse verbalmente.

El cotejo se desarrolló en el Estadio Jalisco ante 30.000 espectadores que celebraron jubilosamente el triunfo local.

Independiente partirá mañana rumbo a León donde el domingo enfrentará al equipo de ese nombre en su tercera presentación en canchas aztecas.

Gimnasia

SAN SALVADOR, 9. (Télam-EFE). — El conjunto de Gimnasia y Esgrima de La Plata de Argentina empató anoche uno a uno con el Aguila de la ciudad de San Miguel y se mantiene invicto en la gira que realiza por países centroamericanos.

El encuentro fue mediocre y deslucido por las acciones bruscas, lo que obligó al árbitro a expulsar al local Herbert Flores y al argentino Fornari.

El gol de Aguila lo conquistó Zapata de tiro libre a los 28' del primer período, empatando Pedrazza a los 20' del complemento.

La alineación de los equipos fue la siguiente:

Aguila: Das Neves, Macora, Castillo, Zafanela, Regalado, Pinho, Flores, Pineda, Díaz, Zapata (H. Rodríguez), Bucara y Rosas.

Gimnasia y Esgrima: Barisio; Rosi, Pérez, Ferreira, Fabián, Echauri, Pedrazza (Magio), Peracca, Fornari, Della Savia y Ponce.

Danza de los pases

Boca Júniors tras Taverna. Contratos

BUENOS AIRES, 9. (Télam). — El presidente de Boca Júniors, Alberto J. Armando, expresó hoy a Télam que aún no se definió la contratación del delantero de Bánfield Juan Alberto Taverna.

Además se refirió a la situación de los jugadores que aún no firmaron sus contratos, por no llegar a un acuerdo sobre sus remuneraciones.

"Todo hace suponer —señaló— que la transferencia de Taverna a Boca se concretará. Para ello reanudaremos las tratativas el lunes con los dirigentes de Bánfield. Nuestro club contará, si todo llega a feliz término, con un importante refuerzo para el ataque del primer equipo".

El titular boquense explicó también la postura de la entidad ante la situación de "rebeldía" de los jugadores Potente, Trobbiani, García Cambón, Tarantini, Vidalle y Nicolau, quienes pretenden ganar mucho más de lo que se les ofreció.

"Existe un estatuto que es obra de los mismos futbolistas —dijo— y si estos jugadores no aceptan nuestra propuesta aplicaremos al pie de la letra sus disposiciones".

"Quiero aclarar —prosiguió— que ya regularizaron su situación con Boca 27 jugadores, lo que significa que no existe un conflicto generalizado como se intenta difundir. Además, resulta paradójico que quienes no firmaron sean precisamente los que no fueron capaces de clasificar al equipo para las finales del campeonato nacional", finalizó diciendo.

River en Córdoba

CORDOBA, 9. (Télam). — El presidente de River Plate, Rafael Aragón Cabrera se reunió hoy con los directivos del Club Talleres de esta ciudad, ofreciendo 15.000.000 de pesos y un jugador de una lista que elevará Labruna, en la que estaría Raimondo por el zaguero Galván, el volante Luis Ludueña y el puntero Bocanelli.

Los directivos de Talleres quedaron en responder el martes venidero, pero según trascendió no tienen interés en desprenderse de Ludueña.

Fue sorpresiva la solicitud por el puntero Bocanelli, quien fue agregado a último momento a la lista, al recibir una contestación negativa de Huracán que declaró intransferible a Houseman.

Es probable —aunque sobre este punto eludió la respuesta— que Aragón Cabrera siga viaje a Tucumán antes de emprender el regreso a Buenos Aires, para iniciar tratativas con los dirigentes de Atlético de esa ciudad, por el centro delantero Agüero, de destacada actuación en el reciente campeonato nacional.

Volviendo a Talleres, el titular de la entidad, Amadeo Nucetelli, confirmó que si recibe el adelanto prometido, el martes viajará el primer equipo hacia Buenos Aires y al día siguiente partirá hacia Kinshasha, capital del Zaire, donde junto con Temperley, disputarán una serie de partidos siendo esta la primera vez que dos equipos argentinos se presentan en esa ciudad africana.

Baby fútbol

Informó el Club Huracán Las Heras que el martes en su sede social se iniciará el torneo de baby-fútbol denominado "Joaquín Castilla Rivas". Se ha instituido una copa tipo challenge. Intervendrán 17 equipos.

"Vacaciones azules" en Independiente

El próximo domingo en la Ciudad Deportiva, Independiente Rivadavia realizará un nuevo encuentro con los padres de los niños que participan de las "vacaciones azules". El programa dispuesto para ese efecto es éste:

Por la mañana, conferencia con los profesores en los distintos deportes que practican los niños; encuentro de fútbol entre padres y partidos de básquetbol y vóleibol entre las madres. A mediodía, almuerzo de camaradería con las autoridades de la entidad y en la tarde natación y recreación.

Posta andina: hubo conferencia de prensa

La subcomisión municipal de atletismo del departamento de Tunuyán, organizador de la posta atlética "Doble cruce de los Andes, Tunuyán-Santiago-Tunuyán", ofreció una conferencia de prensa en la dirección Provincial de Turismo. Se encontraban presentes el director de Turismo, Antonio Mosquera Suárez, miembros del mencionado directorio, y el presidente del Círculo de Periodistas Deportivos de Mendoza, Luis Molina Leal. Por el comité organizador lo hicieron su presidente, Rafael Martín Videla; el secretario general, Felipe Oscar Rijavec; los entrenadores y atletas, Lorenzo Valentín Videla y Julio César Chacón. En calidad de atleta lo hizo el joven Fernando Enrique Chacón.

Informaron que el recorrido de la posta será de 871 kilómetros. Se largará el día 14 del corriente, a las 16, desde la plaza General San Martín de la ciudad de Tunuyán. Continuará por la ruta 40 hasta la ciudad de Luján, para tomar por la calle Sáenz Peña, empalmando la ruta a Potrerillos y desde ahí tras pasar por Cristo Redentor (4.000 metros), llegarán a la plaza Bulnes de Santiago de Chile, lugar al que estiman llegarán a las 20.30 del día 15. El día siguiente lo dedicarán al descanso. El 17, aproximadamente a las 13, iniciarán el regreso desde la misma plaza Bulnes de Santiago.

Esperan pasar por Mendoza, frente a la Dirección Provincial de Turismo a las 18.30, previo un homenaje a la gesta sanmartiniana, acto que realizarán en El Plumerillo.

Dijo el señor Martín Videla que agradece profundamente al club Colo Colo, diario "El Cronista" y club "Juan Ramsay", de Chile, encargados de la organización en la nación hermana.

Se extiende también el agradecimiento a la municipalidad de Tunuyán, sindicatos de la Alimentación y Unico Petroleros del Estado. Dirección Provincial de Vialidad, Escuadrón 28 de Gendarmería Nacional, Instituto Nacional de Vitivinicultura, Policía de Mendoza, Panificadora La Porteña, industria, comercios y pueblo de Tunuyán y Ministerio de Bienestar Social.

El plantel de atletas participantes alcanzan a 15 en total, cuya nómina es la siguiente: Lorenzo Valentín Videla (46 años) el de mayor edad, su hijo Lorenzo Santos Videla (15 aos, el de menor edad; Pedro Sarome (26), Gregorio Arrieta Cortez (25), José Daniel Tobar (18), Carlos R. Bazán (19), José D. Caetano (25), Fernando Enrique Chacón (23), Julio César Chacón (25), Jesús Osorio (33), Alberto Galdame (23), Fermín Spinoza (18), Manuel A. Verón (25), Tristán I. Airoldi (23) y José Díaz (16).

Las "Aguas Termales" inician hoy en San Juan

SAN JUAN. — A las 7 de hoy se pone en marcha desde la intersección de Ruta Nacional 40 y Av. Benavídez la primera etapa de la competencia ciclística "Aguas Termales" que organiza el Club Ciclista Municipal.

En este primer tramo los ciclistas pasarán por Albardón, Villicúm, Talacasto, El Balde hasta arribar al departamento de Jáchal donde tras 140 kilómetros se dará por finalizada dicha primera fracción.

Esta tarde se correrá la segunda etapa a partir de las 18, entre Jáchal y Pismanta; la fracción más difícil de la prueba y que normalmente ha servido para definir la carrera misma. Son 60 kilómetros por caminos en medianas condiciones de conservación y que exige un supremo esfuerzo a los pedalistas. Además, los desperfectos mecánicos (sobre todo pinchaduras) se ponen "a la orden del día" y ello provoca diferencias estimables entre corredor y corredor, por lo cual insistimos que es una etapa de influencia decisiva en la clasificación general.

La tercera fracción se corre mañana por la tarde entre Iglesia y el velódromo del Parque de Mayo, para completar un recorrido total de 360 kilómetros.

Cabe hacer notar que se ha inscripto el equipo Bata de Chile, lo cual le otorga carácter internacional a la competencia.

Para la clasificación general, la escala de premios es la siguiente: 1º) 10.000 pesos; 2º) 8.500; 3º) 7.000; 4º) 6.000; 5º) 5.000; 6º) 4.000; 7º) 3.000; 8º) 2.500; 9º) 2.000 y 10º) 2.000 pesos ley.

Para las etapas. Primera etapa: 1º) 2.300; 2º) 1.900; 3º) 1.600; 4º) 1.300; 5º) 900. Segunda etapa: 1º) 1.400; 2º) 1.200; 3º) 900; 4º) 800; 5º) 700. Tercera etapa: 1º) 3.400; 2º) 2.800; 3º) 2.300; 4º) 1.700; 5º) 1.200.

El total general de premios asciende a la suma de $ 74.400.

Básquet, femenino

Primer cotejo final ganó Andes Talleres

Andes Talleres y General San Martín, disputaron en cancha de Pedro Molina, el primer partido final para evitar el descenso de la división "A" del torneo oficial de la Asociación Femenina de Básquetbol Mendoza. El triunfo correspondió al conjunto "Azulgrana", que luego de imponerse en la primera fracción por 16 tantos a 13, llegó a un marcador final favorable de 43 a 26.

En la segunda fracción impuso el ganador su mejor línea de juego y sus individualidades, sobresaliendo netamente el trabajo de Silvia Pellegrino, quien monopolizó los rebotes debajo de los dos tableros y, además, se convirtió, con sus 16 tantos, en la mejor figura de la cancha.

Los equipos

Andes Talleres (43): L. Carra 11, M. Brioude 12, S. Pellegrino 16, M. Funes 3, L. Barone 1 (formación inicial); E. Ferroni, M. Navarro, C. Quiroga y A. Nievas. DT. R. Estalles.

Gral. San Martín (26): L. Galaico 2, N. Sáez 7, E. Puig 11, A. Panetia 2, M. Córdoba 2 (formación inicial); R. Puig, N. Fernández, L. Sáez 2 y A. Rodríguez. DT. A. Fernández.

Arbitros: M. Ibáñez y R. Vázquez.

Recaudación: $ 1.001.

El próximo martes, a partir de las 21.45 y en cancha de Atenas, se disputará el segundo partido final entre estos equipos.

AVISOS CLASIFICADOS

(Viene de la Pág. anterior)

Ofrecidos Varios

ARREGLO carpintería general. Teléfono 244974. 8|1|C|16|11|1

AZULEJISTA, plomería, fumista, trabajos garantidos. Fernández. Teléfono 230021. 10|1|C|813|12|1

CONTABILIDADES, impuestos, sueldos, auditorías internas y externas. Tel. 262637. Desde 17 horas. 6|1|F|40112|10|1

CIELORRASOS Premoldeados de yeso, rápida colocación. Económ. Garantidos. Créditos. Teléfono 248874. 21|C|431|20|1

EMPRESA de pintura. Precios módicos. Rapidez y seriedad. Teléfono 256348. 8|1|C|53|11|1

HAGA instalaciones, plomería, gas, cloacas, reparaciones y pague en dos meses. Tel. 243012. 9|1|C|438|10|1

IMPERMEABILIZO techos, velo vidrio, pintura aluminio. Garantía. Facilidades. Atención inmediata. Arias. T. 220657. 8|1|C|71|12|1

LUSTRO, encolo, reacondiciono, reformo, tapizo, retapizo cualquier mueble, rapidez, T. 262099. 8|1|C|205|10|1

MAQUINAS coser, arreglos garantidos, Maquicenter. Responsabilidad, José F. Moreno 2165. Tel. 254384. 10|1|C|736|16|1

PICAPEDRERO albañilería pisos azulejistas seriedad trabajos rápidos. Tel. 214289. 7|1|C|898|13|1

PINTE su casa económicamente Teléfono 225117. 10|1|C|460|11|1

SE HACEN placares modulares y sillas metálicas de todo tipo. Andrade 815 - Ciudad. 7|1|T|01284|13|1

SERVICE general de carpintería de madera y metálica. Se arreglan cerraduras y puertas, ventanas y portones en el día, soldadura eléctrica, teléfono 248493, Olegario Andrade 815. 10|1|T|1386|16|1

TOLDOS nuevos y arreglos cortinas, tapicería general almohadones. Tel. 217457. 9|1|C|352|13|1

TOMO trabajo pintura, empapelados, techos ruberoid, precios económicos. Tel. 242104. Zuleta. 9|1|C|421|10|1

Educacionales

A ALUMNOS secundarios, preparamos todas las materias. Buenos Aires 330, 5º F. T. 253639. 10|1|C|765|19|1

ACADEMIA "ABC", preparamos todas las materias. Entre Ríos 366, Teléf. 254864. 10|1|C|760|19|1

ABSOLUTA responsabilidad. Instituto Columbia prepara materias secundarias. Enseñanza especializada. Teléfono 242715. 10|1|C|683|11|1

INGLES - Castellano, profesora prepara alumnos desde 15 enero. - Ferroviarios Argentinos Nº 717, Ciudad. 10|1|C|472|13|1

MATEMATICAS, Física, profesores preparan alumnos. Catamarca 31, 2º P. Dpto. A. ciudad. 16 hs. a 22 hs. 10|1|C|629|12|1

PREPARO alumnos primarios y secundarios. Teléf. 220907. 9|1|C|342|11|1

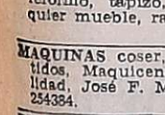

TURISMO

MAR DEL PLATA, Bologna Hotel. 9 de Julio 2542. - Tel. 38018. - Moderno, céntrico, baños privados, parque, 2 cuadras playa. Económico. 9|1|F|18135|11|1

NECOCHEA, a metros del mar Hotel Internacional, residencial, cocheras gratis. Calle 81, Nº 232. Teléfono 4587. 9|1|F|40457|31|1

VIÑA DEL MAR Residencial Villanelo. Villanelo 377 pasando Alvarez con estacionamiento, alojamiento con desayuno $ 220. Alojamiento completo $ 350. 9|1|C|402|10|1

VIÑA DEL MAR, frente al Casino Residencial, alojamiento, media pensión o completa, Eº 30-40 y 50. Excelente atención, buena comida, reservas, T. 257036. 10|1|C|774|10|1

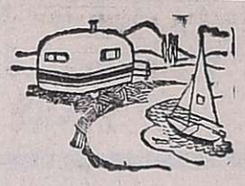

CASAS RODANTES Y EMBARCACIONES

A LANCHA "Avan" 505, con motor Carniti 50 HP., 4 plazas, total $ 150.000. Contado. Facilidades. Vende: Pecas Automotores. - Buenos Aires 344. 8|1|F|40215|10|1

"AMERICANA", casas rodantes. Expone y vende Pecas Automotores. - Buenos Aires 344. 8|1|F|40259|31|1

CASA rodante, estructura vendo. Anzorena 327. G. Cruz. Mza. 10|1|C|471|10|1

COMPRO bote plástico pescador, doble fondo 3,80 mts. Pago contado. Tel. 261141, sábado de 16 a 18 horas. 10|1|C|727|10|1

TRAILER "ANAHI" Representante zona Cuyo: Jardín del Automóvil. San Martín 1955. Godoy Cruz, Mza. Tel. 290078 - 248402 y 248279. 18|10|F|99342|Pte.

VENDO acoplado turístico, especial para camping o cacería, Laprida 131, 6ª Sección. Cdad. 10|1|C|659|11|1

VENDO casa rodante cuatro camas, cocina y baño. Ver: San Miguel 2790 esquina Río Negro, Las Heras. Atiendo sábado todo el día y domingo. 10|1|C|813|11|1

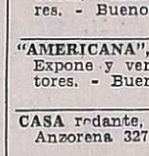

Compra y Venta de Libros

COMPRO libros secundarios, primarios, novelas. Hoy voy a domicilio. Teléfono 250801. Rivadavia 29 - Ciudad. 6|1|C|684|12|1

Foto Cine Grabadores

OCASION: Equipo fotográfico, 2 máquinas Olimpus Pen, precio total 22.00. Santa Fe 660, Ciudad. 10|1|C|476|10|1

EXTRAVIOS

EXTRAVIADA documentación de Mario Distéfano gratificaré devolución. Tel. 225785 - 261288. 10|1|C|641|11|1

Pensión y Piezas Amobladas

AMPLIA habitación amoblada 3 personas, baño contiguo. J. F. Moreno 1376, Ciudad. 8|1|C|113|10|1

ALOJAMIENTO compartido caballero $ 100.000 por mes. Catamarca 350 Dº 2. 9|1|C|317|11|1

ALOJAMIENTO caballeros mensual, quincena. San Luis 243. Ciudad. 8|1|C|289|18|1|AD

ALOJAMIENTO a caballero en casa de fila. España 1927. 9|1|C|397|10|1

CASA de familia ofrece habitaciones con o sin pensión. Biritos 141. Godoy Cruz. Teléf. 220892. 9|1|T|01360|10|1

CASA familia, pensión distinguida, para personas ancianas. Maza 661. 10|1|C|757|12|1

DISPONGO de una habitación amoblada, a caballero solo, con toda comodidad, casa de familia. Roque Sáenz Peña 417, ciudad. 10|1|C|556|10|1

DOY pensión a jóvenes y ancianos. Rioja Nº 87. 10|1|C|585|10|1

DISPONGO habitación amoblada, matrimonio solo o dos señoritas. P. Mendocinas 1166, S. José. 10|1|C|588|10|1

DISPONGO alojamiento familiar, playa estacionamiento. - Democracia 115, Godoy Cruz. 10|1|C|651|12|1

DOY hospedaje a dos señoritas o señora, hay teléfono. Luzuriaga 472, ciudad. 10|1|C|778|11|1

DOY hospedaje a compartir a caballero honorable. - Entre Ríos 245, Dpto. B. Ciudad. 10|1|T|01416|10|1

DOY alojamiento con o sin comida para caballero. Tel. 251849. 10|1|T|1387|10|1

HOGAR para ancianos ambiente familiar, Martín Zapata 355. Ciudad. 7|1|C|683|11|1

PIECITA con baño en c|familia. Tel. 255217. 10|1|T|01415|10|1

Arriendos y Cambios

A PROPIETARIOS de Casas, Departamentos, Oficinas, Locales, Galpones, etc. Alquile por nuestro intermedio, le aseguramos el control absoluto de su inmueble. C. E. Barrera Oro, Mitre 1378, Ciudad. - Tel. 251537. 10|1|F|17|1

A. DESEO alquilar carnicería. Teléfono 243047. Castellanos 782, Dorrego. 9|1|C|282|10|1

A DEPARTAMENTO amoblado c|teléfono, céntrico. Living-comedor, 2 dormitorios, 2 baños, completísimo. Teléf. 240282. 10|1|C|624|12|1

A $ 6.000, Godoy Cruz, interno, amplio comedor, 2 dormitorios, c|comedor, galería, patio. Provivienda, Perú 1214. 10|1|C|815|10|1

ALQUILO departamento sobre calle Las Heras, Ciudad, con teléfono, 3 ambientes amplios, cocina, baño, patio, con o sin muebles escritorio, exclusivamente para estudio profesional o agencia viajes. Convenir Inmobiliaria Francica. España 1057, 3er. piso. Oficina 14. Mza. 9|1|C|395|10|1

ALQUILO departamento para matrimonio solo o habitación, todas comodidades, caballero solo, Paraná 1269, Barrio Laprida, Godoy Cruz. 10|1|C|675|10|1

ALQUILO departamento amoblado en pleno centro. Avenida San Martín. Teléf. 243193. 10|1|C|638|12|1

ALQUILO departamento chico amoblado $ 5.500,00. Calle Alvear 1360, V. Hipódromo. 10|1|C|780|10|1

ALQUILO galpón 120 mts. con fuerza, recibo ofertas. Murialdo 1143, Villa Nueva, Tel. 260707. 10|1|F|40580|11|1

ALQUILO salón para negocio con derecho a baño en Godoy Cruz, informes Inmobiliaria Ruffolo, Salta 792, Godoy Cruz, T. 225571. 10|1|F|37556|10|1

ALQUILAR urgente local céntrico necesito en especial, amplio salón de venta. Llamar: 256870. 10|1|T|1392|11|1

ALQUILO habitación amoblada con baño, cocina y patio, a matrimonio o persona sola, pesos 400.000. - 25 de Mayo 1984, Ciudad. 10|1|C|711|10|1

ALQUILO amoblada derecho cocina, 680.000. Juan de Dios Videla 754. Ciudad. 10|1|C|713|10|1

ALQUILO departamento de categoría, 3 dormitorios, dos baños y dependencias servicio, pleno centro. Tel. 224995. 10|1|C|794|11|1

DUEÑO alquila departamento, teléfono, 3 dormitorios living-comedor, cocina - comedor. Ver tratar Lavalle 256 Ciudad. Teléf. 215943. 3|1|C|550|12|1

DESEO alquilar casa quinta para instalar parrillada; amplia garantía. Tel. 218171. 8|1|C|81|11|1

DESEO alquilar casa, departamento 2 dormitorios, comedor, cocina amplia. Prefiero en 5ª ó 6ª Sección. Tel. 250482. 8|1|T|01324|10|1

DUEÑO alquila sin intermediario, casa categoría, alfombrada, 4 dormitorios, 2 baños, terraza, jardín, garaje, churrasquera, semi-amoblada. $ 20.000 mens., Barrio San Ignacio; otra Las Heras, interna, muy linda, 3 dormitorios, patio, teléfono $ 10.000 mens. Tratar: M. Chapanay 2532, Bº San Inacio, G. Cruz. Atención únicamente sábado y domino. 10|1|C|800|10|1

EMPLEADO de A. y E. necesita alquilar casa antigua. Tratar: Genner 1685, Bº Trapiche, Godoy Cruz. 9|1|C|303-304|11|1|D

MAR DEL PLATA, 50 chalets, departamentos disponibles, enero, febrero, sábado todo el día Puebla, 244043. 10|1|770|10|1

PROPIETARIO ofrece en alquiler local para escritorio en pleno centro comercial y bancario Tratar días hábiles de 18 a 19.30 horas. Amigorena 14. Piso 3º. Dpto. 8. 9|1|T|1348|11|1

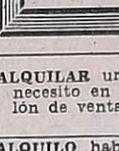

Servicio Doméstico Pedidos

A NECESITO empleada cama adentro o todo el día. Sueldo $ 3.000 y Castellanos 782, Dorrego, micro 10 en la puerta. 10|1|C|560|12|1

A CHICA ayudar quehaceres, 8 a 12; pago bien. Huarpes 2396 Ciudad. 10|1|C|456|10|1

COCINERA, mucama, matrimonio y jubilado necesito, hasta pesos, 500.000. Rivadavia 610. 10|1|C|790|10|1

EMPLEADA se necesita medio día, Barrio Decavial, Manzana K. Casa 15. Godoy Cruz. 9|1|C|227|10|1

EMPLEADA cama adentro sin lavado buen sueldo. Callejón Lemos 632. Ciudad. 9|1|T|01361|10|1

EMPLEADA de 35 a 40 años, cama adentro, necesita señora mayor, inútil sin referencias. Tel. 247899. 9|1|T|10|1

EMPLEADA cama adentro. 25 de Mayo 475, Las Heras. 9|1|C|405|10|1

EMPLEADA doméstica para limpieza se precisa cama adentro, Vicente Gil 683, ciudad. 10|1|C|574|10|1

EMPLEADA cama adentro competente y c|referencias. - Sueldo $ 300.000. Agustín Alvarez 729. Cdad. 10|1|C|759|11|1

EMPLEADA 8 a 12, $ 130.000. San Martín Sur 444. G. Cruz. Frente plazoleta Arce. 10|1|C|680|10|1

EMPLEADA necesito residencial. Rioja 1558. Ciudad. 10|1|C|785|10|1

NECESITO empleada para limpieza 8 a 9 y 15 - 17, Chile 1979, Ciudad. 10|1|C|483|10|1

NECESITO empleada servicio doméstico, con referencias. Llamar Tel. 224408. Montes de Oca 926, Bº San Ignacio, Godoy Cruz 10|1|T|01408|10|1

NECESITO empleada de 13 a 21 horas. Lavalle 176, Dpto. 3. Godoy Cruz. 9|1|T|1384|10|1|AD

NECESITO empleada doméstica para limpieza de 8 a 17 horas, teléfono 240111 y 241960. 10|1|T|1395|10|1

NECESITO empleada medio día. Av. España 1751, Dpto. 14. 10|1|T|01417|10|1

NECESITO empleada cama adentro para todo trabajo, inútil presentarse si no reúne condiciones, buen sueldo. Granaderos 1024. 10|1|T|01413|10|1

NECESITO empleada. Falucho 350 Dorrego. Guaymallén. Teléfonos 260189-240004. 10|1|T|01423|11|1

SEÑORA señorita mayor atender casa chica, persona sola. Teléfono 250513. 10|1|C|615|10|1

SE NECESITA empleada servicio doméstico de 9 a 15 horas, preferentemente con referencias. Corrientes 267. 9|1|T|1390|10|1|A|D.

SE NECESITA persona entienda de niños y ayudar quehaceres domésticos con o sin cama adentro, al teléfono 249840. 10|1|T|1404|10|1

OFRECIDAS

MATRIMONIO chileno, cocina, jardín, mucama, cama adentro; otra por horas. T. 247364. 10|1|C|790|10|1

OFRECESE señora lavado, planchado, quehaceres domésticos, por hora. O'Higgins 1362. Godoy Cruz. 10|1|C|703|11|1

SE OFRECE una señora medio día trabajo doméstico, Granaderos de S. Martín 1843, Guaymallén. 10|1|C|734|10|1

LINDOR COVAS por WALTER CIOCCA

ARGENTINO CORREO Mendoza
Concesión Nº 47/Dto. 8º
Tarifa Reducida
Franqueo a Pagar
Concesión Nº 228

LOS ANDES

MENDOZA — Sábado 10 de Enero de 1976 — Año XCIV — Núm. 31.151

Novedades del fútbol

Vairo prácticamente con la DT del "Lobo"

También Balbuena en la gestión. Independiente tras Imbellone

Ayer en horas de la mañana regreso de Buenos Aires el presidente de Gimnasia y Esgrima, quien permaneció varios días realizando activas gestiones en materia futbolística.

Tal como lo veníamos anunciando en ediciones anteriores en lo que respecta a la incorporación del director técnico Federico Vairo, LOS ANDES se movilizo para entrevistar al propio titular "Blanquinegro" para conocer fehacientemente el éxito de las gestiones. Fue así, que ayer alrededor de las 20.30, logramos entrevistar al señor Samuel Kolton en la propia sede del parque. Gentilmente fuimos atendidos y nos manifestó, que prácticamente es un hecho la venida de Federico Vairo como director técnico al club. Contractualmente no existió ningún problema, y sólo le resta a Vairo solucionar algunos problemas familiares para radicarse en Mendoza. Respecto a esto, agregó Kolton que Vairo quedó en contestarle telefónicamente el lunes próximo sobre su llegada. De ser así, estamos en condiciones de afirmar, que Federico Vairo se haría cargo del plantel gimnasista el 1º de febrero.

Federico Vairo, conocido director técnico llegó a un acuerdo contractual para dirigir a Gimnasia y Esgrima. Solo le restan solucionar algunos problemas familiares para radicarse en Mendoza.

Balbuena a Gimnasia

En lo que respecta a la búsqueda de jugadores de primera línea, Samuel Kolton dejó por mediación de Vairo varios contactos importantes en Boca, River y otra institución porteña. Sólo podemos adelantar la posible contratación del ex puntero derecho "Rojo" Agustín Balbuena, dejado libre por Independiente de Avellaneda. Existieron algunos contactos con el jugador internacional, y en días más se sabrá a ciencia exacta si Balbuena viene a Mendoza para defender los colores del "Lobo" del parque.

El pase de Martín

Ayer estuvo en Gimnasia el presidente del club de El Porvenir, de San Rafael, señor Cano, reunido con varios dirigentes de Gimnasia. El tema central fue si el mediocampista Walter Martín que estuvo a préstamo, quedará definitivamente en la entidad del parque. Luego de deliberar varios minutos, el caso aún no quedó terminado. Al parecer, si bien existió un principio de acuerdo por lo que Gimnasia tendrá que pagarle por el pase definitivo al club sureño, todo quedó para el lunes próximo para cerrar definitivamente el caso. Es decir que los dirigentes de El Porvenir mantendrán una nueva reunión por la cesión definitiva de Walter Martín.

Con respecto a la reanudación de actividades, se nos informó que posiblemente el lunes se produzca algún movimiento, siempre que se haya designado el director técnico.

Anoche a último momento se supo que Sergio Vázquez mantuvo, efectivamente, como lo mencionamos más arriba, una entrevista con las autoridades palmirenses e hizo una proposición para tomar el cargo de técnico, propuesta que ahora la gente de Palmira estudia. Se considera un hecho su aprobación.

Problemas con D'Accorso

Según un trascendido en esferas allegadas a Independiente Rivadavia, el director técnico Antonio D'Accorso no se haría cargo del plantel "Azul". Los motivos no pudieron saberse, pero lo cierto en que dicho técnico no vendrá a Mendoza. También se supo que varios dirigentes de Independiente Rivadavia, ante tal situación, se movilizarán de inmediato para lograr los sevicios del técnico Mario Imbellone, de reconocida trayectoria futbolística.

Provincial

En Independiente. — Intenso entrenamiento de los "Azules" en la Ciudad Deportiva con miras al encuentro decisivo por el campeonato Provincial a llevarse a cabo mañana a las 18.15 en la cancha de Atlético San Martín. Los jugadores de Independiente, al comando de su director técnico interino, Carlos Villarruel, realizaron exclusivamente fútbol. Hoy habrá descanso absoluto y mañana a las 16.20 el plantel saldrá de la sede de los "Azules" en el parque General San Martín con rumbo a la ciudad del este.

El equipo que entrará en la cancha para disputar el encuentro final es el siguiente:

Garín: Bolognesi, Rodríguez, Sartirana y Chavero; S. Vergara, Bazán y Ahumada; Montaña, Oros o Lombardo y Rudavetz. D.T.: Carlos Villarruel.

Central Rivadavia. — Por su parte, Central Rivadavia no ha descuidado su preparación y durante la semana sus jugadores fueron sometidos al rigor de las prácticas. Este equipo, que también actuará en el Regional enfrentando a Atlético Argentino en partidos de ida y vuelta (el primero el 15 de febrero), ha producido notablemente en el certamen Provincial, por lo que su labor ante el elenco "Azul" será de cuidado, tanto más cuanto que el partido será en San Martín, lugar cercano a su reducto y parcialidad.

El plantel que acudirá a disputar el partido final será el mismo que intervino en el campeonato Provincial, excluyendo a Pérez. El árbitro para el cotejo del domingo será el señor Luis D'Amico, de la Liga de Fútbol de Tunuyán.

Reglamentación. — La reglamentación que regirá para el encuentro final del Provincial de Fútbol para caso de empate finalizados los 90 minutos reglamentarios es la siguiente: Se jugarán dos periodos de 15 minutos con cambio de arcos; si durante cualquier tiempo suplementario se produjera un gol, el encuentro se dará por terminado con el triunfo, obviamente, del equipo que rompió la paridad. Si subsistiera la igualdad transcurridos esos dos periodos adicionales se jugará otro partido con idéntica reglamentación si concluyera igualado en el tiempo reglamentario.

Reafiliaciones: vence hoy plazo en la Liga

Hoy vencerá en la Liga Mendocina de Fútbol el plazo para que los clubes afiliados procedan a su reafiliación. Así lo informó la entidad de Garibaldi 83.

Talleres le ganó a Cano

Por el torneo oficial de básquetbol de primera división, se disputó anoche una nueva fecha. Estos fueron los resultados: Cano 51, Talleres 57; Anzorena 68, Israelita 53 y Agua y Energía 63, Atenas 64.

Básquetbol

Continuará el próximo martes el torneo de primera "A" de básquetbol para los conjuntos que luchan por no caer en el descenso. Por la quinta fecha de la primera rueda se jugarán los siguientes partidos: Villa Hipódromo vs. Mendoza de Regatas; General San Martín vs. San José y Atlético Rivadavia vs. U.N.C.

Las reservas comenzarán a las 20.45 y las primeras a las 22 en los dos primeros cotejos, mientras que el restante comenzará a las 21 y 22 respectivamente.

Fútbol en Maipú

Se iniciarán hoy los encuentros finales del campeonato del trabajador en Maipú. A las 14 en el Centro Municipal de Deportes se disputarán los siguientes encuentros: Giol "A" vs. Cristalerías de Cuyo; Municipalidad Maipú "A" vs. T.A.C. "B" y Municipalidad de Maipú "B" vs. S.O.I.V.A.

El torneo fue organizado por el departamento de Deportes y Recreación de la Municipalidad de Maipú.

Tenis Crepuscular

Meritoria labor de Rodríguez

Entra ya en su fase definitoria el XVII Torneo Crepuscular Juvenil que organizó el Mendoza Tenis Club, y que se viene desarrollando en sus instalaciones de avenida Boulogne Sur Mer 520. Hoy habrá partidos semifinales y finales y por otra parte, continuará el torneo extra para jugadores de primera categoría, que actúan en single y doble de caballeros.

En el Crepuscular no se han registrado resultados sorpresivos, y sólo podría calificarse como tal el triunfo del representante de San Luis E. Basán sobre el mendocino Horacio Busca. Pero analizando los desempeños que tuvo el tenista visitante, su victoria por 6-2, 6-7 y 6-3, cabía dentro de los resultados esperados. Por otra parte, Busca estuvo lejos de rendir cuanto de él se esperaba.

Dos actuaciones de mucho mérito tuvo en la quinta reunión, el mendocino Marcelo Rodríguez. Por la tarde, en categoría cadetes, enfrentó al salteño G. Grimolizzi y logró la victoria luego de tres sets que se definieron 2-6, 6-3 y 6-4. Después de un prudencial descanso, en categoría juvenil, enfrentó al chileno Rodrigo Acuña, y en un desempeño realmente sin fallas obtuvo la victoria por 6-3 y 6-0. Perdió, en cambio, Víctor Pistone, que en cadetes debió enfrentar a uno de los jugadores más fuertes de la categoría, el chileno Heins Gildemeister, que lo venció por 6-0 y 6-3.

Lo que por cierto no resultó muy alentador fue el comienzo del torneo extra para jugadores de primera categoría. Hubo dos partidos monótonos y carente de calidad. En uno de ellos, Carlos Fiannaca, de Mendoza se impuso a E. Roldán, de San Rafael por 6-7, 7-5 y 6-2. En el restante, Carlos E. Battistezzi, también representante de Mendoza, dio cuenta de Tas Hadley por 6-2 y 6-3.

Resultados generales

Los resultados generales de la quinta jornada del torneo Crespuscular de Tenis, fueron los siguientes: H. Gildemeister (Ch.) ganó a V. Pistone (Mza.), 6-0 y 6-3; V. Caballero (Paraguay) a L. Benetti (Ch.), 6-2 y 6-2; E. Basán (S. Luis) a H. Busca (Mza.), 6-2, 5-7 y 6-3; S. Acuña (Ch.) a E. Lapiana (Mza.), 6-2, 3-6 y 6-3; M. Rodríguez (Mza.) a G. Grimolizzi (Salta), 2-6, 6-3 y 6-4; R. Ossandón (Ch.) a P. Rabba (Ch.), 6-0 y 6-0; A. Sarlenga (Tuc.) a I. Camus (Ch.), 6-1 y 6-1; A. Ayala (Ch.) a Marcela de Gainza (Bs. As.), 6-4, 4-6 y 8-6; Susana Fiannaca (Mza.) a A. Fernández (Ch.), 6-4 y 6-1; J. Montaña (Mza.) a R. Barcenilla (Mza.), 6-3 y 6-4; E. André (Mza.) a G. Grichi (Mza.), 6-2 y 6-4; E. Dennemberg (Ch.) a P. Arrellaga (Paraguay), 6-0 y 6-1; C. Chamorro (Paraguay) a R. de Michel (Mza.), 6-3 y 6-1; V. Zahri (Ch.) a Alejandra Di Giácomo (Mza.), 6-2 y 6-2; S. Echaiz (Ch.) a R. Sobocki (Ch.), 6-3, 0-6 y 6-1; M. Rodríguez (Mza.) a R. Acuña (Ch.), 6-3 y 6-0; S. Acuña (Ch.) a R. Fernández (Bs. As.), 6-3, 3-6 y 8-6; C. Chamorro (Paraguay) a J. Lund S. Juan) 7-6, 2-6 y 7-5; R. Acuña (Ch.) a E. Dannemberg (Ch.), 3-6, 6-1 y 6-2; A. Sarlenga (Tuc.) a S. Montaña (Mza.), 6-1 y 6-1; A. Garetto (S. Fe) a C. Silva (Mza.), 6-3 y 6-3 y M. Marchessini (S. Fe) a C. Breinbauer (Ch.), 6-2, 1-6 y 6-2.

El mendocino Marcelo Rodríguez que cumple excelente actuación. Sus triunfos sobre el salteño Grimolizzi y el chileno Acuña lo colocan en primerísimo plano para la obtención de los torneos de cadetes y juveniles.

Ciclistas veteranos en dos categorías

En la reunión celebrada en la Asociación Ciclista Mendocina se trataron asuntos relacionados con la marcha del deporte del pedal.

La Federación Ciclista Argentina, por resolución Nº 90, resolvió incorporar la categoría veteranos, dependiente de la Federación, divididos en dos categorías: de 35 a 45 años en categoría "A", y de 45 a 60 en la "B". Los corredores veteranos podrán efectuar pruebas de ruta sobre una distancia de 120 kilómetros para la categoría "A" y de 80 para la "B". Estas distancias deberán entenderse sobre recorridos planos y reducirse en caso de recorridos mayores.

Por resolución Nº 91 de la Federación Argentina, se informó que, por reunión de presidentes de todo el país, realizada el 2 de agosto de 1975, se aprobo por unanimidad, declarar persona no grata para el ciclismo nacional, al señor Oscar Santos, empleado del Ministerio de Bienestar Social de la Nación-Secretaría de Deportes y Turismo.

Por resolución Nº 92, se elevó a $ 1.000 el costo de afiliación para todas las asociaciones para el año 1976.

Modificación de clasificación de la prueba efectuada el domingo próximo pasado en el autódromo General San Martín. Raúl Serrano pasó al 12º lugar en la clasificación general, por haber perdido una vuelta, Javier Canale al 10º y Eduardo Fracchia al 11º.

Control antidoping: según informó el químico, César Alberto De Rosas, los análisis efectuados a los cinco corredores en el autódromo General San Martín, resultaron negativos.

La intervención informó que el 8 y 15 de febrero próximo se realizaran pruebas selectivas con miras a los campeonatos mendocinos, cuyanos y argentinos, y el 7 y 8 de marzo se efectuará el campeonato mendocino de ruta, interviniendo San Rafael, General Alvear y Mendoza.

Natación

Informó el Club Leonardo Murialdo de Villa Nueva que continúa abierta la inscripción de socios para la presente temporada de pileta. Todos los interesados en la misma deben realizarla en la sede de la entidad.

APRENDA KARATE
Instructor:
YAMASHITA
Olascoaga 148 - Tel. 244036
7|1|C|809|10|1|A

Farmacias de turno en la región de Cuyo

PROVINCIA DE MENDOZA

Capital. — Hasta las 24: "Estación", Las Heras 698, Tel. 214226; "La Pirámide", San Martín 1699, Tel. 214395; "Fleming", Paso de los Andes 2304, Tel. 215301. Día y noche: "Díaz Martos", San Martín 846, Tel. 248416; "Mirábile", La Plata 232, Tel. 216103.

Policlínico Fleming. — Teléfonos: 241810 y 245792.
Hospital Central. — Teléfonos: 240063 y 245287.
Hospital Emilio Civit. — Teléfonos: 250000 y 216320.
Hospital Ferroviario. — Teléfono: 252600.
Hospital El Carmen. — Teléfonos: 220279 y 220803.
Servicio Sacerdotal Nocturno. — De 21.30 a 6.30. Tel. 255654.
División Bomberos. — Teléfono: 244888.
Comando Radioeléctrico de la Policía. — Teléfono: 244444.

Godoy Cruz. — Hasta las 24: "El Cóndor", Alvarez Thomas 99, Tel. 222616; "Congreso", Tucumán 395, Tel. 248703; "La Salud", Paso de los Andes 2099. Día y noche: "Derqui", San Martín 639, Tel. 221110; "Curie", Tiburcio Benegas 715, Tel. 227500; "La Perla", Carril Sarmiento 1670, Tel. 226082.
Las Heras. — Hasta las 24: "Del Norte", San Miguel 610, Tel. 251875. Día y noche: "Coronel Díaz", Coronel Díaz 348, Tel. 214689.
Guaymallén. — Hasta las 24: "Cabildo" 493, Barrio Santa Ana, Tel. 2600069. Día y noche: "Cobos", Cobos y Juan G. Godoy, Tel. 292409; "Ñihuil", Godoy Cruz y Félix Suárez, Villa Nueva; "San Roque", Carril Nacional 7002, Rodeo de la Cruz, Tel. 3.
San Martín. — Hasta las 24: "Argentina", 25 de Mayo y Gutiérrez, Tel. 21218. Día y noche: "Los Andes", 9 de Julio y San Lorenzo, Tel. 21040.
Luján de Cuyo. — Día y noche: "Berazategui", S. Peña y Taboada, Tel. 980729.
Maipú. — Día y noche: "Padre Vázquez", Vázquez y Barcala.
Gutiérrez. — Día y noche: "Del Carril".
Junín. — Día y noche: "Del Carmen", Mitre 234, Tel. 8.
Rivadavia. — Día y noche: "Rini", S. Isidro 990, T. 42007.
La Paz. — Día y noche: "Cuesta", Sarmiento y San Martín, Tel. 21.
Tunuyán. — Día y noche: "Sáenz", San Martín 970, T. 2019.
Tupungato. — Día y noche: "Tupungato", Belgrano 384, Teléf. 123.
Eugenio Bustos. — Día y noche: "San Antonio", G. Cano y Arenales, Tel. 17.
La Consulta. — Día y noche: "Virgen de Luján", Ejército de los Andes 450, Tel. 28.
Santa Rosa. — Día y noche: Villa Cabecera: "Santa Rosa", Ruta 7 s|n. Tel. 27. Las Catitas: "San Andrés", Ruta 7 s|n.; "Las Catitas", avenida Eulalia Calderón s|n. La Dormida: "La Ruta", Ruta 7 s|n.; "Del Pueblo", avenida Remo Falciani s|n. Tel. 22.
Villa Atuel. — Día y noche: "Tonn".
San Rafael. — Día y noche: "Americana", avenida Mitre 43, Tel. 21592; "Zarrilla", Avellaneda 87, Tel. 21178.
General Alvear. — Día y noche: "San Martín", Alvear Este 398, Tel. 2911.
Malargüe. — Día y noche: "San Antonio", San Martín 430, Tel. 47.

PROVINCIA DE SAN JUAN

Capital. — Hasta las 24: "Santa María", Victoria 301, Rawson; "Patín", Rivadavia 89 Oeste, Tel. 23587; "Universal", avenida Rawson 475, Sur, Tel. 27408; "Rosello", Abraham Tapia 475 Sur, Tel. 29262. Día y noche: "González", Bartolomé Mitre 136 Oeste, Tel. 23043; "Montenegro", San Martín 3561 Oeste, Tel. 23562; "Del Sur", Mendoza 702 Villa Felury, Tel. 27435; "Corona", Mendoza 498 Norte; Tel. 22196; "Modelo", Mendoza 605 Sur; Tel. 23410.
Caucete. — Día y noche: "López", Diagonal Sarmiento 898, Tel. 61070.
Pocito. — Día y noche: "Riveros".
25 de Mayo. — Día y noche: "Balmaceda".
Jáchal. — Día y noche: "Jáchal".

PROVINCIA DE SAN LUIS

Capital. — Día y noche: "Lourdes", Pringles 949, Tel. 4553; "Avenida", Pedernera 1247, Tel. 3440; "Santa Rita", 9 de Julio y Chacabuco, Tel. 3648.
Ciudad de Mercedes. — Día y noche: "Ortiz", General Paz y Pringles, Tel. 1581; "Ferrer", Balcarce y Pescadores, Tel. 1082; "Díaz", Juan B. Justo 481, Tel. 2287.

FARMACIA
La PIRAMIDE
HOY TURNO
SAN MARTIN y CORDOBA TEL. 214395
10|1|F|10|1

Encuesta a la calle

Serra: "proceso de adecuación"

Hoy hacemos la cuarta entrega relacionada con la agremiación de futbolistas mendocinos. El titular del tribunal de penas de la Liga Mendocina de Fútbol fue nuestro entrevistado de turno. Atinados conceptos aporta a la encuesta el doctor Serra, los que seguramente serán tenidos en cuenta para el futuro inmediato en el nuevo estado de cosas que surgirán.

Para el doctor Serra, la profesionalización traerá una mejor organización y mayor responsabilidad del fútbol mendocino. Pero considera muy prematura su aplicación.

Contestó a nuestra requisitoria el doctor Juan Enrique Serra Quiroga. Desde hace tres años integra el Tribunal de Penas de la Liga Mendocina de Fútbol, habiendo presidido el mismo en el último periodo siendo en consecuencia uno de logrado ese cargo en dicho organismo.

Su primera impresión sobre la resolución del Ministerio de Trabajo fue la siguiente: "He tenido oportunidad de enterarme perfectamente sobre este problema merced al importante aporte que realizan ustedes a través de LOS ANDES. El efecto inmediato de la agremiación de los futbolistas de Mendoza —prosigue el doctor Serra— debe ser estudiado desde el punto de vista de sus posibilidades en primer término y luego desde el punto de vista particular en la práctica una vez concretada. El hecho de que los jugadores de fútbol se agremien es, en primera instancia, bueno y útil. Los beneficios y ventajas que la agremiación significa en nuestros días, es una cuestión ampliamente debatida como consecuencia del dictado de la ley de Asociaciones Profesionales.

¿Usted considera acertada la conveniencia de su aplicación en Mendoza?

—Entiendo que sí. Y al hablar de agremiación ya estamos dentro del imperio de la Ley de Asociaciones Profesionales, que regulara la relación entre empleador (club de fútbol) y trabajador (jugador), este ordenamiento en sí ya es positivo. El trabajador podrá desarrollar con mayor tranquilidad y seguridad su actividad, su contrato será respetado, no se lo dejará sin trabajo en forma caprichosa y unilateral. A su vez el club estará en condiciones de exigir un eficaz cumplimiento de las obligaciones y deberes de los jugadores. Esto traerá responsabilidad y organización, lo que redundará en beneficio del fútbol de Mendoza, donde de alguna manera sostenemos un sistema mixto, ni profesional en su totalidad, ni amateur. A veces el jugador para exigir se pone en profesional y ha veces es amateur cuando por algunas razones no quiere o no puede cumplir con lo exigido. Esta dualidad también la practican varios clubes. Todo esto es producto de la improvisación, que entiendo subsanará en gran parte la profesionalización oficial y reglada por las leyes vigentes.

Y en cuanto a la posibilidad de su aplicación en Mendoza, ¿qué nos puede decir?

—Acá el problema se complica. Creo que la posibilidad de la aplicación de la profesionalización en Mendoza, en este momento, es impracticable. Esto originará una serie de gastos de adecuación, de organización de los clubes, para poder ejercer el rol de empleador. Serán muy pocos los clubes que la puedan solventar. Además, a muchas instituciones solo pareciera que les interesa salvarse del descenso y se olvidan de lo fundamental, que es brindar un buen espectáculo en forma continua. De esta manera manejan un fútbol muy de entrecasa y les costará amoldarse a las nuevas disposiciones.

¿Una síntesis sobre el problema, Dr. Serra?

—En definitiva la agremiación y la profesionalización es buena y provechosa. En cuanto a su inmediata aplicación, no. Para esto, entiendo que no estamos preparados ni económica ni organizativamente y ni siquiera mentalmente. Sería necesario y útil un proceso de adecuación y de adaptación.

Fútbol mercantil

Para definir el segundo puesto de la zona "B", se mediran en la cancha de Luzuriaga, hoy a las 17, en partido correspondiente al XVI campeonato mercantil de fútbol, Samaco S.A.-P. E. Navarta enfrentará a Castro Hnos.-Neotec.

CLUB SOCIAL Y DEP. GUAYMALLEN
HOY - Bailarines Vuelven los Exitos...
LOS LINCES
y otra vez LOS TROTAMUNDOS
y LOS PLAYEROS
10|1|C|594|10|1

CLUB B. y V.
GIOL
HOY Seguimos con los Exitos 1976
en el Club BGAS. y VDOS. GIOL
Espectacular Actuación Unica en el Gran Mendoza de
LOS LINCES — LOS PLANETAS
CUARTETO BACARA — ALEGRISIMO CUARTETO
PRECIOS POPULARES
Anima: CASTRO DIAZ
Recorrido habitual de ómnibus completamente GRATIS por Empresa "El Favorito".
La Comisión Directiva se reserva el derecho de admisión.
Próximo 17 de Enero: Actuación de SILVANA DI LORENZO
10|1|C|628|10|1

HOY CONFITERIA DEL CASINO
Los Chalchaleros
LOS PERLAS
25 de Mayo 1131
2 orquestas
Reserve mesa al tel 218344
10|1|C|595|10|1

Programa de Radio y TV

Ofrecemos a continuación los programas de acuerdo con el detalle que nos han suministrado las respectivas radios y teleemisoras.

VINOS GARGANTINI
SIEMPRE BUENOS SIEMPRE IGUALES

Canal 7 - Mendoza

18.15 Chart de ajuste y música selecta.
18.29 Apertura y santoral.
18.30 Ruidos.
19.30 Sábados de super acción: "El hombre intrépido".
21.30 Luminarias.
23.00 Antes que en el cine: "Otra vez soltero".
0.29 Mensaje de la noche (Secret. de medios de comunicación social).
0.30 Cierre de transmisión.

Canal 9 - Mendoza

18.30 Expedición
19.00 Voces de la patria
20.00 Cine para la familia: "Tras la cortina de hierro", con Craig Stevens
22.50 "La caída", con Marice Denhan
24.00 Supervivencia

EL PLACER DE VIVIR

LRA 6 y LRA 34 Radio Nacional Mendoza

0.00 Desde Mendoza... junto a usted.
6.00 Noticias.
6.05 Música para el amanecer.
6.30 Efemérides argentinas.
6.35 Por los senderos de la patria.
7.00 Facetas.
7.45 Orquestas típicas.
8.00 Notas y música para usted.
9.05 Variedades musicales.
9.30 Boletín cultural.
9.35 Variedades musicales.
10.05 Letra y música.
10.20 Estampa ciudadana.
10.30 Pasaporte a la música.
11.05 Danzas y cantares nativos.
11.30 El cofre de las melodías.
12.05 Concierto de mediodía.
13.15 Pequeñas joyas de la música.
13.30 Sociedad Arabe Islámica de Mendoza.
14.05 Cancionero nativo.
14.30 Mosaico español.
15.05 Selección típica.
15.30 Desfile de ritmos.
17.15 Desfile de ritmos.
19.05 Melodías.
19.30 Servicio social internacional.
19.32 Favoritos de siempre.
20.05 Les habla Holanda.
21.15 Teatro lírico.
23.00 Simplemente... para recordar.
23.55 Oraciones siglo XX.

VINOS GARGANTINI
SIEMPRE BUENOS SIEMPRE IGUALES

CLUB DE CAMPO MENDOZA
(Country Club Mendoza)
Convocatoria a los señores Accionistas a la
ASAMBLEA GENERAL
EXTRAORDINARIA Y ORDINARIA

EL CLUB DE CAMPO MENDOZA conforme lo establecen sus Estatutos, convoca a sus Accionistas a la Asamblea General Extraordinaria y Ordinaria, que se realizarán en segunda convocatoria el día Domingo 11 de Enero de 1976 a las 10 y 11 horas respectivamente, en su sede social ubicada en San Francisco del Mante, Gllén., para tratar el siguiente Orden del Día:

EXTRAORDINARIA
1º Cambio de denominación.
2º Aumento de capital.
3º Adaptación de los Estatutos a las disposiciones de la Ley de Sociedades.

NOTA: Art. 244 Ley Nº 19550. En la segunda convocatoria a asamblea extraordinaria se requiere la concurrencia de accionistas que representen el treinta por ciento de las acciones con derecho a voto.

ORDINARIA
1º Ratificación de la Asamblea General Ordinaria de fecha 11/11/73.
2º Memoria y Balance del 31/3/74 y 31/3/75.
3º Elección total de los miembros del Directorio por dos años y un Síndico Titular y Suplente por 1 año.
4º Comunicación a los socios de las razones de convocatoria general ordinaria fuera de término.
5º Designación de dos socios para que firmen el acta.

NOTA: Art. 243 Ley Nº 19550. En segunda convocatoria la asamblea se considerará constituida, cualquiera sea el número de los accionistas presentes.

EDUARDO POSE, Secretario — ANTONIO FAMULARO, Presidente
10|1|F|40360|10|1